

Doc. 1

RELATÓRIO MENSAL DE ATIVIDADES

“GRUPO ADAMANTINA”

EXPRESSO ADAMANTINA LTDA

VAT - VIAÇÃO ADAMANTINA DE TRANSPORTES LTDA

EMPRESA DE ÔNIBUS ROMEIRO LTDA

RÁPIDO LINENSE LTDA

TRANSPORTES LABOR LTDA

M.G. TRANSPORTES - JUNQUEIROPOLIS LTDA

MARIA IVONEIDE NASCIMENTO MARTINS LTDA

MARTINS & GUIMARÃES TRANSPORTE E TURISMO LTDA

Outubro de 2025

Relatório Mensal de Atividades do Grupo Adamantina

Recuperação Judicial nº 1184729-04.2024.8.26.0100

**2ª Vara de Falências e Recuperações Judiciais do Foro Central
Cível da Comarca de São Paulo/SP**

Exmo. Sr. Dr. Juiz Paulo Furtado de Oliveira Filho

Em atenção ao disposto no art. 22, inciso II, alínea “a” e “c” da Lei nº 11.101/05 (“LRF”), submete-se o presente relatório para apreciação nos autos da Recuperação Judicial do Grupo Adamantina.

Ressalta-se que a veracidade das informações contábeis, financeiras e operacionais disponibilizadas pelas Recuperandas é de responsabilidade das próprias devedoras e de seus contadores, nos termos dos arts. 1.177 e 1.178 da Lei nº 10.406/2002, e arts. 1.048 e 1.049 do Decreto nº 9.580/2018.

Este relatório resume de forma sintética as análises e verificações realizadas pela Administração Judicial relativas às atividades, com destaque para as variações e informações relevantes, levando-se em consideração, sempre, o contexto do mercado de atuação das Recuperandas e a própria Recuperação Judicial.

Esclarece-se, ainda, que as análises constantes deste relatório não são exaustivas, estando limitadas às informações e documentos relativos ao mês de agosto de 2025 enviados pelas Recuperandas à Administradora Judicial até o dia 01/10/2025, de modo que há documentos e esclarecimentos pendentes, bem como assuntos em andamento que dependem de elucidações, os quais serão detalhados ao longo deste relatório. Além disso, o presente relatório contempla a vistoria *in loco* e a reunião realizadas em 08/10/2025, bem como as vitorias virtuais realizadas na mesma data e em 09/10/2025, todas conduzidas conjuntamente por membros das equipes da Administradora Judicial e das Recuperandas.

Esta Administração Judicial se coloca à disposição de todos os interessados para quaisquer esclarecimentos adicionais que se façam necessários.

CAVALLARO E MICHELMAN – ADVOGADOS ASSOCIADOS

Recuperação Judicial Grupo Adamantina – Autos nº 1184729-04.2024.8.26.0100

2ª Vara de Falências e Recuperações Judiciais da Comarca da Capital do Estado de São Paulo

ÍNDICE

I. CALENDÁRIO PROCESSUAL	4
II. BREVE HISTÓRICO DO GRUPO ADAMANTINA	6
III. ANÁLISE DO QUADRO DE EMPREGADOS	8
IV. COMPOSIÇÃO DO PASSIVO	9
V. ANÁLISE ECONÔMICO-FINANCEIRA	13
VI. VISTORIAS IN LOCO E VIRTUAIS	82

I. CALENDÁRIO PROCESSUAL

Prazo	Data do Evento	Evento	Fls.	Lei nº 11.101
-	20/11/2024	Distribuição do pedido de RJ	1/1409	-
-	21/11/2024	Decisão pela qual foi determinada a realização de constatação prévia	1410	Art. 51-A
-	27/11/2024	1ª emenda à inicial	1416/1721	-
-	29/11/2024	2ª emenda à inicial	1723/1893	-
-	02/12/2024	3ª emenda à inicial	1894/1944	-
02/12/2024	02/12/2024	Laudo de Constatação Prévia	1945/2170	Art. 51-A
-	04/12/2024	Decisão por meio da qual foi determinada a apresentação da documentação faltante	2172/2173	-
-	04/12/2024	Decisão pela qual o D. Juízo antecipou os efeitos do <i>stay period</i>	2179	-
-	16/12/2024	4ª emenda à inicial	2235/2708	-
-	18/12/2024	5ª emenda à inicial	2719/2860	-
-	18/12/2024	Complementação do Laudo de Constatação Prévia	2861/2898	-
-	19/12/2024	Deferimento do processamento da RJ	2899/2905	Art. 52
23/12/2024	23/12/2024	Termo de Compromisso Administrador Judicial	2915/2917	Art. 33
09/01/2025	09/01/2025	Relatório Inicial da AJ	3026/3160	Prazo: 15 dias, cf. decisão de fls. 2899/2905
-	21/01/2025	Publicação da decisão de deferimento do processamento da RJ	3320/3322	-
-	06/02/2025	Publicação do Edital de Convocação de Credores	-	Art. 52, § 1º

28/03/2025 ¹	28/03/2025	Término do prazo para apresentação das habilitações/divergências administrativas	-	Art. 7º, § 1º
24/03/2025 ²	21/03/2025	Apresentação do Plano de Recuperação Judicial (60 dias)	5482/5548	Art. 53
25/04/2025 ³	25/04/2025	Apresentação da Relação de Credores da AJ	6475/7677	Art. 7º, § 2º
-	14/05/2025	Publicação do Edital: Aviso do Plano e Relação de Credores da AJ	7985	Art. 7º, II e Art. 53
26/05/2025 ⁴	26/05/2025	Término do prazo para apresentação tempestiva das impugnações à Relação de Credores da AJ	-	Art. 8º
13/06/2025	13/06/2025	Término do prazo para apresentação de objeções ao Plano de Recuperação Judicial	-	Art. 55
20/06/2025	-	Prazo para realização da AGC (150 dias da publicação da decisão de deferimento do processamento da RJ)	-	Art. 56, §1º
-	23/07/2025	Publicação do Edital: convocação AGC (fls. 9.802/9.803)	9802/9803	Art. 36
12/09/2025	12/09/2025	AGC (1ª convocação)	12383/124 12 ⁵	Art. 37
26/09/2025	26/09/2025	AGC (2ª convocação)	-	Art. 37
26/11/2025		Retorno dos trabalhos da AGC		
05/12/2025	-	Término do <i>Stay Period</i> (dia útil seguinte ao 360 ^{o6} dia da publicação da r. decisão de fl. 2.179, pela qual foi antecipado os efeitos do <i>stay period</i>)	-	Art. 6º, § 4º

	Eventos ocorridos		Eventos a ocorrer
---	-------------------	---	-------------------

¹ Conforme r. decisão de fls. 5.467/5.470, foi prorrogado o prazo para a apresentação das habilitações e divergências de crédito administrativas até o dia 28/03/2025.

² O prazo se encerrou no dia 22/03/2025 (sábado), prorrogando-se para o próximo dia útil (24/03/2025).

³ Conforme r. decisão de fls. 5.467/5.470, foi prorrogado o prazo para apresentação da relação de credores até o dia 25/04/2025.

⁴ O prazo se encerrou no dia 24/05/2025 (sábado), prorrogando-se para o próximo dia útil (26/05/2025).

⁵ Ata da AGC realizada em 1ª convocação, a qual não foi instalada devido à inexistência de quórum mínimo de instalação previsto no art. 37, § 2º da LRF.

⁶ Conforme r. decisão de fls. 8593/8.597, o *stay period* foi prorrogado por mais 120 dias. No entanto, contra essa decisão, as Recuperandas interpuseram o Agravo de Instrumento nº 2215838-91.2025.8.26.0000, ao qual foi concedido efeito ativo para, em sede liminar, prorrogar o *stay period* por mais 180 (cento e oitenta) dias, contados do término do prazo anterior, ou até a efetiva deliberação acerca do Plano, o que ocorrer primeiro, permanecendo o recurso pendente de julgamento de mérito.

II. BREVE HISTÓRICO DO GRUPO ADAMANTINA

Origem e Principais Atividades

Conforme já informado nestes autos: **(i)** o Grupo Adamantina iniciou suas atividades há mais de 60 (sessenta) anos, realizando transporte de fretes na cidade de Adamantina/SP; **(ii)** em virtude da expansão do negócio, o Grupo Adamantina diversificou suas atividades em 2014, passando a atuar no transporte de passageiros, com a criação de uma empresa de linhas de ônibus; **(iii)** com o tempo, a atividade de fretamento e transporte de cargas perdeu protagonismo, e o Grupo direcionou suas atividades para o atendimento em linhas de ônibus, ganhando concessões e ampliando sua presença no mercado, que, hoje, abrange vários estados do País, com operação em mais de 200 destinos; e **(iv)** atualmente, as Recuperandas integram um grupo econômico formado por 10 (dez sociedades), sendo que 8 (oito) delas estão submetidas ao processo de recuperação judicial, as quais possuem 42 (quarenta e duas) filiais com situação cadastral ativa perante a Receita Federal, embora apenas 33 (trinta e três) estejam de fato ativas (9 desativadas, portanto). Foi informado, ainda, que todas as sociedades atuam no ramo de transporte, com operações em todo o território nacional.

Composição Societária

Conforme mencionado acima, as Recuperandas integram um grupo econômico formado por 10 (dez sociedades), sendo 8 (oito) Requerentes do pedido de Recuperação Judicial e 2 (duas) não requerentes (**I** - Adamantina Express Transportes Ltda. não fez parte do pedido; e **II** - embora tenha integrado o pedido inicial, as Recuperandas pleitearam a exclusão da Januária Transportes e Turismo Ltda. do polo ativo da Recuperação Judicial, conforme petição de fls. 1.723/1.725, o que foi deferido pelo D. Juízo às fls. 2.899/2.905).

A seguir, apresenta-se o organograma societário e familiar das Recuperandas, evidenciando as relações entre os membros da família e a estrutura das empresas pertencentes ao grupo econômico de fato formado pelas Recuperandas e outras duas sociedades:

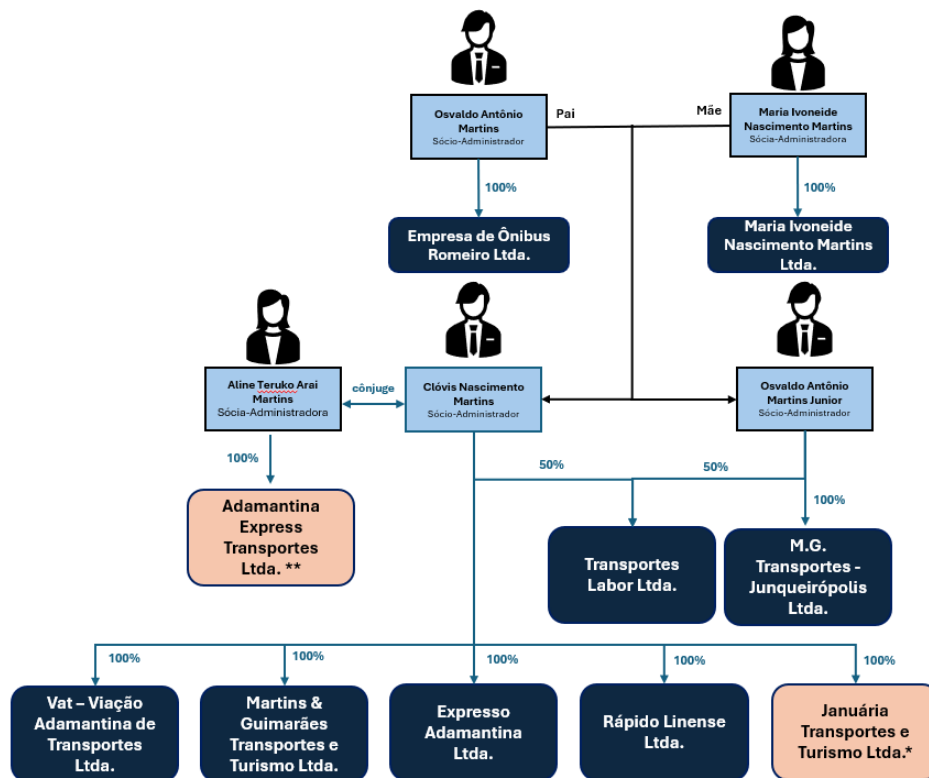

*Sociedade cuja exclusão do polo ativo da recuperação judicial foi pleiteada, conforme petição de fls. 1.723/1.725, e deferida por este D. Juízo (decisão de fls. 2.899/2.905).

** Em relação à sociedade Adamantina Express Transportes Ltda., a matriz está localizada no mesmo endereço onde é a sede indicada no contrato social da matriz da Expresso Adamantina Ltda. (Rua dos Mangueirais, 101, Setor 80, SL03, Zona Suburbana, Dracena/SP, CEP: 17900-000), bem como possui o nome fantasia “Grupo Adamantina” e explora a mesma atividade das Recuperandas (transporte rodoviário de carga), além disso, sua única sócia e administradora, a Sra. Aline Teruko Arai Martins, é casada com o Sr. Clóvis.

III. ANÁLISE DO QUADRO DE EMPREGADOS

Segundo a documentação remetida pelo Grupo Adamantina, em agosto de 2025 o grupo possuía 192 (cento e noventa e dois) colaboradores, dos quais 3 (três) estavam afastados. Nesse período, foi registrada 1 (uma) admissão e 13 (treze) demissões. Todos os funcionários estão alocados na Expresso Adamantina.

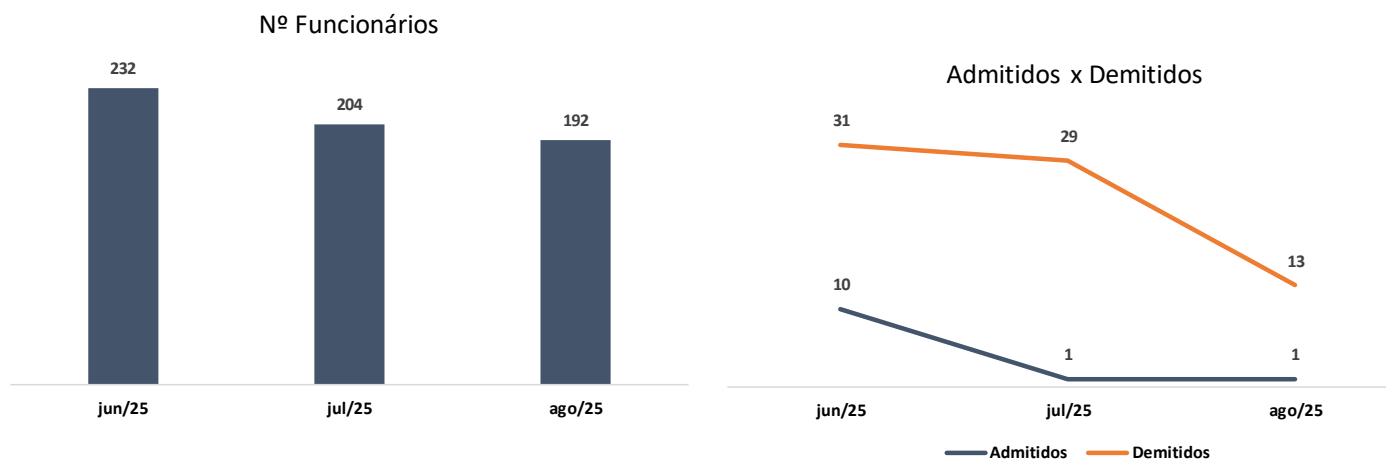

IV. COMPOSIÇÃO DO PASSIVO

Passivo Concursal – Grupo Adamantina

O Quadro Geral de Credores (“QGC”) foi atualizado por esta Administradora Judicial, refletindo as alterações decorrentes da análise dos pedidos de habilitação e/ou impugnação de créditos protocolados até o dia 20/09/2025.

Ressalta-se que eventuais solicitações protocoladas após essa data serão devidamente examinadas e, se for o caso, incorporadas no próximo relatório a ser apresentado nos autos.

Esclarece-se, ainda, que o presente QGC não faz distinção entre credores com ou sem direito de voto, tratando-se de instrumento de consolidação e publicidade dos créditos apurados até o momento.

Classes	Nº de Credores	Valor	%
Trabalhistas	599	R\$ 13.272.725,85	30,9%
Garantia Real	1	R\$ 1.710.000,00	4,0%
Quirografários e Subordinados	516	R\$ 25.271.828,71	58,9%
ME/EPP	169	R\$ 2.662.313,25	6,2%
Total Geral	1285	R\$ 42.916.867,81	100%

Passivo por nº de Credores

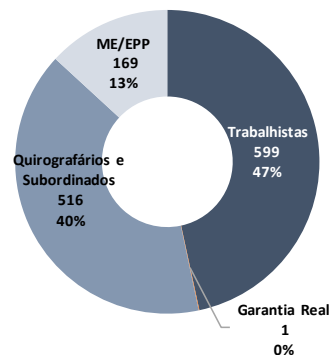

Passivo por Credor

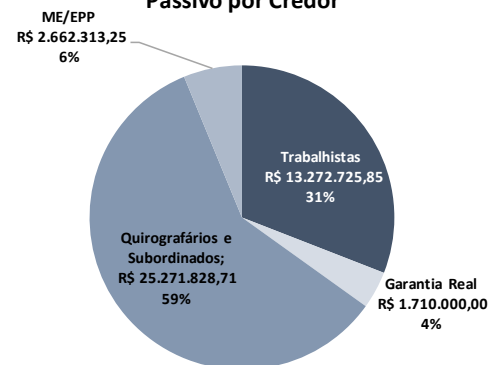

Do total do passivo sujeito aos efeitos da Recuperação Judicial do Grupo Adamantina, é possível perceber que a concentração está em 10 (dez) credores, estes representam 45,6% (quarenta e cinco inteiros e seis décimos por cento) dos créditos sujeitos, demonstrados abaixo:

Classe	Principais Credores	Valor	%
Classe III - Quirografários	ITAU UNIBANCO S.A.	R\$ 6.156.287,28	14,3%
Classe III - Quirografários	ISIC CONSULTORIA E SUPORTE EM TECNOLOGIA DA INFOR	R\$ 3.482.529,94	8,1%
Classe III - Quirografários	BANCO BRADESCO S.A.	R\$ 2.598.492,53	6,1%
Classe II - Garantia Real	ISIC CONSULTORIA E SUPORTE EM TECNOLOGIA DA INFOR	R\$ 1.710.000,00	4,0%
Classe III - Quirografários	SUELEN MERIZIO DOS SANTOS	R\$ 1.324.664,25	3,1%
Classe III - Quirografários	ROUSSELOT GELATINAS DO BRASIL LTDA	R\$ 1.321.020,03	3,1%
Classe III - Quirografários	DISTRIBUIDORA AUTOMOTIVA S.A.	R\$ 950.462,11	2,2%
Classe III - Quirografários	BANCO SAFRA S.A.	R\$ 924.220,00	2,2%
Classe III - Quirografários	PETROCAMP DERIVADOS DE PETRÓLEO LTDA	R\$ 581.215,36	1,4%
Classe I - Trabalhistas	SOLANGE DOS SANTOS CARVALHO	R\$ 538.083,59	1,3%
Classes Diversas	Outros	R\$ 23.329.892,72	54,4%
Total		R\$ 42.916.867,81	100%

Passivo Tributário

Conforme os demonstrativos contábeis do Grupo Adamantina, o passivo tributário soma o montante de R\$ 82,3 milhões em agosto de 2025, apontando crescimento de 1,2% (um inteiro e dois décimos por cento) em relação ao mês anterior.

Passivo Tributário (R\$)	EXPRESSO	VAT	ROMEIRO	RAPIDO	MARIA	LABOR	M.G.	MARTINS	TOTAL
Tributos Federais	28.799.281	2.981.233	3.873.216	534.848	2.646.604	1.107.267	3.243.006	597.829	43.783.284
IMPOSTO DE RENDA A RECOLHER	22.132	36.401	22.678	13	0	19.718	0	176.279	277.221
CONTRIBUIÇÃO SOCIAL A RECOLHER	13.279	14.399	13.492	0	0	11.668	0	62.430	115.268
IRRF A RECOLHER	1.016.817	85.949	97.341	21.786	152.861	8.181	281.491	2.928	1.667.353
PIS A RECOLHER	1.804.883	65.024	182.066	6	0	65.630	0	13.913	2.131.521
COFINS A RECOLHER	8.303.572	300.236	840.303	10	0	302.906	0	64.215	9.811.242
CRF A RECOLHER	43.630	13	680	40	0	830	0	0	45.192
REFIS A RECOLHER	612.864	0	0	0	0	0	0	0	612.864
PIS RETIDO A RECOLHER	1.784	0	0	0	0	0	0	0	1.784
COFINS RETIDO A RECOLHER	7.114	0	0	0	0	0	0	0	7.114
CONTRIBUIÇÃO SOCIAL RETIDA A RECOLHER	2.371	0	0	0	0	0	0	0	2.371
CONTRIBUIÇÃO SINDICAL A RECOLHER	128.409	9.524	7.669	977	26.304	0	51.007	0	223.891
SIMPLES NACIONAL A RECOLHER	0	0	224.776	0	1.313.802	0	1.250.941	0	2.789.518
INSS RECEITA BRUTA A RECOLHER	5.760.692	572.970	1.381.240	113.849	0	337.101	0	0	8.165.852
INSS A RECOLHER	8.269.921	1.019.123	578.188	240.825	573.401	231.478	862.914	245.209	12.021.058
INSS A RECOLHER PARCELAMENTO	0	408.889	0	0	27.847	0	8.971	0	445.706
FGTS A RECOLHER	2.398.466	467.455	521.416	157.243	548.183	129.754	783.233	32.856	5.038.606
IRRF FOLHA PGTO	331.813	1.163	3.152	33	3.337	0	2.742	0	342.240
CONTRIBUIÇÃO SINDICAL	81.535	88	215	67	870	0	1.707	0	84.482
Tributos Estatais	27.787.938	520.876	9.880.157	0	0	329.317	0	0	38.518.288
ICMS A RECOLHER	27.787.938	520.876	378.955	0	0	329.317	0	0	29.017.086
ICMS A RECOLHER - AIIM	0	0	9.501.202	0	0	0	0	0	9.501.202
Tributos Municipais	1.556	4.338	1.739	0	0	0	0	954	8.587
ISS A RECOLHER	1.556	4.338	1.739	0	0	0	0	954	8.587
Total	56.588.776	3.506.446	13.755.111	534.848	2.646.604	1.436.584	3.243.006	598.783	82.310.158

As obrigações fiscais das Recuperandas totalizaram R\$ 82,3 milhões em agosto, acréscimo de R\$ 995,3 mil em relação ao mês anterior, decorrente, principalmente, do aumento dos tributos da Expresso Adamantina relativos à ICMS a Recolher (R\$ 404,6 mil) e INSS a Recolher (R\$ 359 mil).

Majoritariamente, o passivo tributário do Grupo Adamantina é constituído por INSS a Recolher (R\$ 12 milhões), COFINS a Recolher (R\$ 9,8 milhões) e ICMS a Recolher (R\$ 38,5 milhões).

Os saldos demonstrados na contabilidade não foram validados, visto que não foram apresentados os relatórios de situação fiscal das esferas Federais, Estaduais e Municipais.

Em consulta ao sítio da PGFN em 08/10/2025, verificou-se que as Recuperandas possuem R\$ 17,6 milhões em dívida ativa pendente de regularização, ou seja, que precisam ser negociadas.

EMPRESA	Estados/Distrito Federal	Tributário - Demais débitos	Tributário - Previdenciário	Não Tributário - Multa	Tributário - Simples	FGTS	Total
EXPRESSO ADAMANTINA	90.614	1.823.489	7.316.480	305.010	0	0	9.535.594
MARTINS & GUIMARAES	0	5.982	67.914	14.613	0	0	88.509
RAPIDO LINENSE	0	6.755	76.588	4.366	0	0	87.710
TRANSPORTE LABOR	0	0	0	0	0	0	0
VAT VIACAO ADAMANTINA	0	47.825	3.062.731	57.128	0	101.318	3.269.002
M.G.TRANSPORTES	0	205.382	809.723	342.451	0	0	1.357.557
MARIA IVONEIDE	0	136.724	1.024.341	139.944	0	0	1.301.010
EMPRESA DE ONIBUS ROMEIRO	0	66.673	702.355	675.089	539.054	0	1.983.171
Total	90.614	2.292.831	13.060.133	1.538.600	539.054	101.318	17.622.552

V. ANÁLISE ECONÔMICO-FINANCEIRA

Esta Administradora Judicial informa que a contabilidade apresentada pelas Recuperandas evidencia que os saldos registrados nas contas não se encontram devidamente conciliados, não refletindo, portanto, a realidade financeira de forma integral. Além disso, as empresas forneceram apenas o balancete referente a agosto de 2025, o qual contém exclusivamente a assinatura do contador, sem a assinatura do responsável legal das empresas.

EXPRESSO ADAMANTINA

Balanco Patrimonial - Ativo – Expresso Adamantina

Ativo (em R\$)	Jul/25	Ago/25
Ativo Circulante	13.941.906	14.467.628
Disponível	249.416	358.742
Contas a Receber	10.946.450	11.421.547
Outros Créditos	1.149.897	1.091.197
Cheques a compensar	6.350	6.350
Adiantamentos a Fornecedores	329.798	271.097
Adiantamentos a Empregados	657.185	657.185
Adiantamentos Diversos	156.565	156.565
Tributos a Recuperar	1.001.210	1.001.210
Estoque	594.933	594.933
Ativo Não Circulante	99.077.537	98.828.215
Realizável a Longo Prazo	77.147.045	77.565.536
Adiantamento entre Empresas	59.127.687	59.546.027
Depósitos Judiciais	352.345	352.496
Outros Adiantamentos	17.667.013	17.667.013
Investimentos	10.771	10.771
Imobilizado	21.919.721	21.251.908
Total do Ativo	113.019.443	113.295.843

Disponível

A Expresso Adamantina possuía R\$ 358,7 mil em disponibilidades no fim de agosto de 2025, advindos de caixa (R\$ 80,6 mil), contas bancárias (R\$ 209,3 mil), aplicações financeiras (R\$ 9,9 mil), e conta vinculada (R\$ 58,7 mil). No período analisado, apenas a conta “Banco Movimento” apresentou variação, o que pode indicar a existência de saldos não conciliados ou não atualizados nas demais contas.

DESCRIÇÃO	jul/25	ago/25
CAIXA	80.677	80.677
BANCO MOVIMENTO	100.062	209.388
BANCO C/ APLICAÇÕES	9.962	9.962
CONTA VINCULADA	58.716	58.716
TOTAL	249.416	358.742

Embora requerida a integralidade das informações, a Recuperanda disponibilizou parcialmente os extratos bancários, em que foi possível identificar divergência entre o saldo do demonstrativo bancário e o saldo contabilizado.

Contas a Receber

Em agosto de 2025, os recebíveis de clientes corresponderam a 10,1% (dez inteiros e um décimo por cento) do total de ativos da empresa, e apresentou crescimento de 4,3% (quatro inteiros e três décimos por cento) em relação ao mês anterior, resultando em um saldo de R\$ 11,4 milhões ao final do mês, conforme demonstrado na tabela a seguir.

DESCRIÇÃO	jul/25	ago/25
CLIENTES	10.946.450	11.421.547

O saldo de R\$ 11,4 milhões em contas a receber corresponde a aproximadamente dois meses do faturamento médio de 2025. Esse volume evidencia relevante imobilização de recursos no ciclo financeiro, aumentando a pressão sobre o capital de giro.

Conforme informado pela Recuperanda, a variação decorre da concentração dos recebimentos via plataformas intermediárias de vendas (Clickbus, Flixbus, Blablacar, entre outras), que retêm os valores das vendas e efetuam o repasse somente após prazos pré-estabelecidos. Contudo, a empresa não especificou claramente quais são esses prazos de recebimento, o que limita a análise da efetiva liquidez dessa conta.

Outros Créditos

A rubrica é segregada em Adiantamento a Fornecedores (R\$ 271 mil), Adiantamentos a Empregados (R\$ 657,1 mil), Adiantamento Diversos (R\$ 156,5 mil) e Cheques a Compensar (R\$ 6,3 mil), finalizando o mês de agosto de 2025 com saldo de R\$ 1 milhão, conforme aduz o quadro abaixo:

DESCRIÇÃO	jul/25	ago/25
CHEQUES A COMPENSAR	6.350	6.350
ADIANTAMENTOS A FORNECEDORES	329.798	271.097
ADIANTAMENTOS A EMPREGADOS	657.185	657.185
ADIANTAMENTOS DIVERSOS	156.565	156.565
TOTAL	1.149.897	1.091.197

Em agosto, registrou-se declínio de R\$ 58,7 mil, pelo recebimento de notas fiscal que haviam sido pagas de forma antecipada nos meses anteriores. No relatório de 04/2025, foi questionada a ausência de movimentação em algumas contas do Grupo “Outros Créditos”. Conforme informado anteriormente, a Recuperanda comprometeu-se a realizar a conciliação das contas para apuração dos

saldos e correção de possíveis inconsistências. Contudo, até o fechamento deste relatório, não houve retorno à Administradora Judicial sobre a finalização do processo.

Impostos Recuperáveis

A Expresso Adamantina possuía R\$ 1 milhão em tributos a recuperar, em agosto de 2025, concentrados, principalmente, em ICMS a Recuperar. Ressalta-se que no período analisado a rubrica não apresentou variação de saldo.

Conforme já apontado em relatórios anteriores, a Recuperanda havia se comprometido a analisar os saldos e a composição dos tributos recuperáveis. Contudo, até o encerramento deste relatório, não houve qualquer atualização ou manifestação por parte da Recuperanda quanto ao andamento ou à conclusão dessa análise, permanecendo a questão em aberto perante esta Administração Judicial.

Adiantamento entre Empresas

DESCRIÇÃO	jul/25	ago/25
EXPRESSO ADAMANTINA	435.008	435.008
M.G.TRANSPORTES	1.421.812	1.421.812
ADAMANTINA EXPRESS	1.453.885	1.718.785
MARIA IVONEIDE	4.400.562	4.400.562
VAT VIACAO ADAMANTINA	51.131.090	51.284.530
OPERACIONAL	22.614	22.614
VIACAO SAO LUIZ	20.644	20.644
JANUARIA TRANSPORTE	242.073	242.073
TOTAL	59.127.687	59.546.027

A conta em questão é a de maior relevância no balanço patrimonial da Expresso Adamantina, representando 52,6% (cinquenta e dois inteiros e seis décimos por cento) do total dos ativos em agosto de 2025, demonstrando forte interdependência financeira entre as empresas do grupo.

Outros Adiantamentos

Em agosto de 2025, a rubrica de outros adiantamentos compreendia o montante de R\$ 17,6 milhões, permanecendo sem movimentação no período analisado.

DESCRIÇÃO	jul/25	ago/25
VIACAO ESMERALDA	3.653	3.653
VBP TRANSPORTES	7.410.542	7.410.542
VERDE TRANSPORTES	1.912.441	1.912.441
TRANSPORTE COLETIVO	30.389	30.389
VIDAO TRANSPORTES	766.821	766.821
VACARIA TRANSPORTE	3.367.183	3.367.183
VIACAO LIMA E SILVA LTDA	4.197.199	4.197.199
VIACAO DIAMOND	(25.000)	(25.000)
TOTAL	17.663.229	17.663.229

Considerando que a empresa se encontra em processo de recuperação judicial, não lhe é permitido realizar empréstimos ou adiantamentos a terceiros. Constatou-se que a conta ‘Outros Adiantamentos’ não vem sendo movimentada, entretanto não há evidências de que esteja devidamente conciliada, o que compromete a segurança quanto à efetiva inexistência de valores a recuperar.

Imobilizado

O imobilizado da Recuperanda apresentou uma variação negativa de 3% (três por cento), em agosto de 2025, quando comparado com o mês anterior, finalizando na monta de R\$ 21,2 milhões e possui a seguinte composição:

DESCRIÇÃO	jul/25	ago/25
IMÓVEIS	1.675.386	1.670.172
MÓVEIS E UTENSÍLIOS	39.461	35.085
MÁQUINAS E EQUIPAMENTOS DE OPERAÇÃO	51.459	49.887
VEÍCULOS	20.153.416	19.496.764
TOTAL	21.919.721	21.251.908

A redução no período é atribuída ao reconhecimento das movimentações que compreendem as depreciações normais do mês.

Balço Patrimonial - Passivo – Expresso Adamantina

Passivo	Jul/25	Ago/25
Passivo Circulante	71.128.795	72.383.996
Fornecedores	2.907.710	3.000.854
Obrigações Tributárias	45.010.465	45.507.085
Obrigações Trabalhistas	14.658.375	15.323.813
Empréstimos e Financiamentos	5.285.636	5.285.636
Outros Passivos	3.266.608	3.266.608
Passivo Não Circulante	44.172.749	44.461.395
Empréstimos e Financiamentos	18.160.146	18.160.146
Adiantamento entre Empresas	13.644.480	13.933.125
Controladora, Controladas e Coligadas	48.729	48.729
Outros Adiantamentos	180.238	180.238
Processos Judiciais	12.139.157	12.139.157
Patrimônio Líquido	(2.282.100)	(3.549.547)
Capital Social	10.000.000	10.000.000
Lucros ou Prejuízos Acumulados	(7.867.251)	(7.867.251)
Resultado do Exercício	(4.454.293)	(5.721.739)
Ajustes de Exercício Anteriores	39.443	39.443
Total do Passivo e Patrimônio Líquido	113.019.443	113.295.844

Fornecedores

A Recuperanda apresenta R\$ 3 milhões em dívida com fornecedores no final de agosto de 2025, compreendendo fornecedores majoritariamente fornecedores de combustíveis e peças, tendo aumento de saldo de 3,2% (três inteiros e dois décimos por cento) em relação ao mês anterior.

Permanece pendente, até a presente data, a conclusão do processo de readequação contábil dos saldos correspondentes aos créditos incluídos no âmbito da recuperação judicial.

Empréstimos e Financiamentos

Entre curto e longo prazo, a Expresso Adamantina possui empréstimos que somam R\$ 23,4 milhões, não apresentou nenhuma variação em comparação ao mês anterior, isto é, não houve pagamentos dos saldos em aberto.

DESCRIÇÃO	jul/25	ago/25
EMPRÉSTIMOS E FINANCIAMENTOS CP	5.285.636	5.285.636
EMPRÉSTIMOS E FINANCIAMENTOS LP	18.160.146	18.160.146
TOTAL	23.445.782	23.445.782

Foi solicitada à empresa a composição detalhada das contas, incluindo a identificação das instituições financeiras e dos contratos correspondentes. A Recuperanda respondeu apenas que a composição se refere à lista de credores apresentada no processo, o que impossibilita a validação dos saldos registrados no quadro geral de credores em relação à contabilidade.

Obrigações Trabalhistas

O grupo compreende às provisões trabalhistas de férias e 13º salário, salários, rescisões, INSS, FGTS, INSS sobre faturamento e parcelamentos de INSS, finalizando o mês de agosto com o saldo de R\$ 15,3 milhões. Apresentou crescimento de 4,5% (quatro inteiros e cinco décimos por cento) em relação ao mês anterior, reflexo a inadimplência de INSS, FGTS, IRRF s/ Folha, Contribuição Sindical e Pensão Alimentícia.

Adiantamento entre Empresas

A rubrica em questão no balanço patrimonial da Recuperanda, representa 12,3% (doze inteiros e três décimos por cento) do passivo de terceiros em agosto de 2025, e registram as operações *intercompany*, demonstrando forte interdependência financeira entre as empresas do grupo.

DESCRIÇÃO	jul/25	ago/25
EMPRESA DE ONIBUS	5.924.140	5.924.140
M.G.TRANSPORTES	1.683.855	1.684.026
MARTINS & GUIMARAES	3.219.904	3.508.379
TRANSPORTES LABOR	589.387	589.387
RAPIDO LINENSE	2.227.193	2.227.193
TOTAL	13.644.480	13.933.125

Processos Judiciais

Durante o período analisado, não foram identificadas variações na referida conta. A Administradora Judicial segue no aguardo dos devidos esclarecimentos quanto aos valores contabilizados sob essa rubrica.

Demonstrações de Resultados – Expresso Adamantina

DRE (em R\$)	Jul/25	Ago/25
Receita Operacional	5.479.899	5.379.770
Dedução de Receita	(371.035)	(496.436)
Receita Líquida	5.108.865	4.883.334
Custos	(6.645.341)	(5.621.835)
Lucro Bruto	(1.536.476)	(738.501)
Despesas Operacionais	(497.215)	(518.846)
Resultado Financeiro	(10.853)	(10.100)
Não Operacional	6.925	0
Resultado do Exercício	(2.037.619)	(1.267.446)

Receita

As receitas da Expresso Adamantina são oriundas das linhas de transportes das concessões, e variam mensalmente em razão da bilhetagem de passagens, totalizando R\$ 5,3 milhões em agosto de 2025, com uma redução de 1,8% (um inteiro e oito décimos por cento) em relação a competência anterior.

Custos

Os custos da Recuperanda estão ligados a salários e ordenados, depreciações, combustíveis e peças e acessórios.

DESCRIÇÃO	jul/25	ago/25
RECEITA LÍQUIDA	5.108.865	4.883.334
CUSTOS	(6.645.341)	(5.621.835)
CUSTOS S/ RECEITA (%)	-130%	-115%

No mês de agosto, a empresa apresentou uma leve melhora em relação a julho, com a redução do percentual de custos sobre a receita, que passou de 130% (cento e trinta por cento) para 115% (cento e quinze por cento). Apesar da queda nos custos, a receita líquida também diminuiu, o que mantém a situação de custos superiores à receita, indicando a necessidade de ajustes na estrutura de custos. A principal causa da redução de R\$ 1 milhão nos custos foi a diminuição nas despesas com combustíveis e peças e acessórios.

Despesas Operacionais

Houve variação positiva de 4,4% (quatro inteiros e quatro décimos por cento) nas despesas operacionais em relação a julho de 2025, que está relacionado sobretudo aos dispêndios com assessoria técnica e jurídica e serviços prestados por terceiros.

Resultado Líquido

Em agosto, a Recuperanda registrou um prejuízo expressivo de R\$ 1,2 milhões. Tal resultado decorre, principalmente, do considerável aumento nas deduções e despesas, que superou o crescimento da receita operacional líquida. Essa conjuntura impactou negativamente o resultado acumulado no exercício, resultando em prejuízo acumulado de R\$ 5,7 milhões.

VAT VIAÇÃO ADAMANTINA

Balanco Patrimonial – Ativo - VAT – Viação Adamantina

Ativo (em R\$)	Jul/25	Ago/25
Ativo Circulante	1.040.467	939.966
Disponível	109.951	9.450
Contas a Receber	6.337	6.337
Outros Créditos	924.179	924.179
Cheque a Compensar	45.000	45.000
Adiantamento a Fornecedores	825.030	825.030
Adiantamento a Empregados	24.965	24.965
Tributos a Recuperar	29.185	29.185
Aplicações Financeiras	1	1
Ativo Não Circulante	121.422.216	121.383.179
Realizável a Longo Prazo	107.781.655	107.955.215
Adiantamento entre Empresas	107.131.463	107.304.928
Depósitos Judiciais	649.552	649.647
Outros Adiantamentos	640	640
Investimentos	16.455	16.455
Imobilizado	8.651.940	8.439.344
Intangível	4.972.166	4.972.166
Total do Ativo	122.462.683	122.323.146

Disponível

A VAT – Viação Adamantina possuía R\$ 9,4 mil em disponibilidades no fim de agosto de 2025, advindos de caixa (R\$ 7,5 mil), aplicações financeiras (R\$ 2 mil) e contas bancárias (-R\$ 94,2 reais). No período analisado, apenas a conta “Banco Movimento” apresentou variação, o que pode indicar a existência de saldos não conciliados ou não atualizados nas demais contas.

DESCRIÇÃO	Jul/25	ago/25
CAIXA	7.545	7.545
BANCO MOVIMENTO	100.407	(94)
BANCO C/ APLICAÇÕES	2.000	2.000
Total	109.951	9.450

Constatou-se divergência entre o saldo de banco movimento registrado no balancete contábil e o extrato bancário apresentado. A Recuperanda deixou de encaminhar o extrato da aplicação financeira registrada na contabilidade, bem como o relatório de caixa, inviabilizando a confirmação da veracidade dos saldos informados.

Outros Créditos

A rubrica é segregada em Cheques a Compensar (R\$ 45mil), Adiantamento a Fornecedores (R\$ 825 mil) e Adiantamentos a Empregados (R\$ 24,9 mil), finalizando o mês de agosto de 2025 com saldo de R\$ 894 mil. Ressalta-se que não houve movimentação no período analisado, conforme aduz o quadro abaixo:

DESCRIÇÃO	Jul/25	ago/25
CHEQUES A COMPENSAR	45.000	45.000
ADIANTAMENTOS A FORNECEDORES	825.030	825.030
ADIANTAMENTO A EMPREGADOS	24.965	24.965
TOTAL	894.994	894.994

A Administradora Judicial, buscando informações sobre a política de adiantamentos da Recuperanda, solicitou detalhes dos produtos/serviços contratados, a composição dos valores e os dados dos fornecedores, incluindo as datas dos adiantamentos.

Conforme registrado no relatório de 04/2025, diante da ausência de movimentação nas contas do grupo 'Outros Créditos', a Recuperanda declarou que promoveria a conciliação contábil para apuração dos saldos e saneamento de eventuais inconsistências. Até o encerramento do presente relatório, contudo, não foi apresentada qualquer manifestação à Administradora Judicial acerca da finalização dessa atividade.

Adiantamento entre Empresas

A rubrica em questão é a de maior relevância no balanço patrimonial da Recuperanda, representando 87,7% (oitenta e sete inteiros e sete décimos por cento) do total dos ativos em agosto de 2025, demonstrando forte interdependência financeira entre as empresas do grupo.

DESCRIÇÃO	Jul/25	ago/25
EXPRESSO ADAMANTINA	100.404	100.404
EMPRESA DE ONIBUS	48.237.269	48.237.269
M.G.TRANSPORTES	10.348.110	10.348.110
ADAMANTINA EXPRESS	12.561.083	12.561.083
MARIA IVONEIDE	1.752.615	1.752.615
MARTINS & GUIMARAES	4.290.205	4.463.670
TRANSPORTES LABOR	1.197.786	1.197.786
RAPIDO LINENSE	28.601.806	28.601.806
JANUARIA TRANSPORTE	40.035	40.035
OUTROS ADIANTAMENTO	2.151	2.151
TOTAL	107.131.463	107.304.928

Imobilizado e Intangível

O imobilizado e o intangível da Recuperanda registraram variações negativas de 16,09% (dezesseis inteiros e nove centésimos por cento) em agosto de 2025, comparada com a do mês anterior, representando uma monta de R\$ 13,4 milhões e possui a seguinte composição:

DESCRIÇÃO	Jul/25	ago/25
IMÓVEIS	2.688.106	2.688.106
MÁQUINAS E EQUIPAMENTOS DE OPERAÇÃO	3.202	3.111
VEÍCULOS	8.257.290	5.684.373
MÓVEIS E UTENSÍLIOS	22.053	21.857
BENFEITORIAS EM BENS DE TERCEIROS	41.896	41.896
INTANGÍVEL	4.972.166	4.972.166
TOTAL	15.984.713	13.411.510

As únicas movimentações foram referentes às depreciações realizadas, na ordem de R\$ 2,5 milhões.

Balço Patrimonial – Passivo - VAT – Viação Adamantina

Passivo	Jul/25	Ago/25
Passivo Circulante	66.503.725	66.503.725
Fornecedores	(15.682)	(15.682)
Obrigações Tributárias	2.021.508	2.021.508
Obrigações Trabalhistas	1.904.137	1.904.137
Adiantamento de Clientes	62.569.204	62.569.204
Contas a Pagar	15.175	15.175
Empréstimos	9.384	9.384
Passivo Não Circulante	59.989.253	60.062.489
Consórcio	52.862	52.862
Empréstimos	4.522.474	4.522.474
Obrigações com Terceiros	2.160.272	2.160.272
Adiantamento entre Empresas	53.079.202	53.152.438
Adiantamento de sócios	130.666	130.666
Outros Passivos	(270)	(270)
Processos	44.047	44.047
Patrimônio Líquido	(4.030.295)	(4.243.068)
Capital Social	2.100.000	2.100.000
Lucros Acumulados	151.248	151.248
Prejuízos Acumulados	(5.740.477)	(5.740.477)
Resultado do Exercício	(1.133.490)	(1.346.264)
Ajustes de Exercício Anteriores	592.425	592.425
Total do Passivo e Patrimônio Líquido	122.462.683	122.323.146

Fornecedores

A conta de Fornecedores em agosto de 2025, permanece com o saldo negativo de R\$ 15,6 mil, ou seja, é possível que tenha havido mais pagamentos do que provisão de notas ou erros de lançamentos. A regularização do saldo da conta ainda não foi efetuada pela Recuperanda, que também não apresentou à Administradora Judicial prazo estimado para sua execução.

Empréstimos e Financiamentos

Entre curto e longo prazo, a VAT – Viação Adamantina possui empréstimos que somam R\$ 4,5 milhões. Novamente, em agosto de 2025, as contas de empréstimos e financiamentos não apresentaram nenhuma variação em comparação ao mês anterior, ou seja, não houve pagamentos dos saldos em aberto.

DESCRIÇÃO	Jul/25	ago/25
EMPRÉSTIMOS E FINANCIAMENTOS CP	9.384	9.384
EMPRÉSTIMOS E FINANCIAMENTOS LP	4.522.474	4.522.474
TOTAL	4.531.858	4.531.858

Foi solicitada à empresa a composição detalhada das contas, incluindo a identificação das instituições financeiras e dos contratos correspondentes. A Recuperanda respondeu apenas que a composição se refere à lista de credores apresentada no processo, o que impossibilita a validação dos saldos registrados no quadro geral de credores em relação à contabilidade.

Obrigações Trabalhistas

O grupo compreende salários, rescisões, pró-labore, empréstimo consignado, INSS, FGTS, IRRF folha e contribuição sindical. O saldo do grupo não apresentou alteração em relação ao mês anterior, sobretudo, em relação a ausência de pagamento de FGTS, INSS, IRRF folha de pagamento e contribuição social.

Adiantamento de Clientes

A conta de adiantamentos de clientes encerrou o mês de agosto de 2025 com o saldo de R\$ 62,5 milhões, a rubrica representa 51,2% (cinquenta e um inteiros e dois décimos por cento) do passivo total da empresa.

Nos termos do relatório anterior, a Recuperanda havia se comprometido a proceder à verificação dos saldos com vistas à confirmação dos créditos contabilizados e à correção de eventuais inconsistências. Não obstante, até o fechamento deste relatório, não houve qualquer manifestação que indicasse o cumprimento dessa obrigação, sugerindo que a conciliação anunciada não foi efetivada.

Adiantamento entre Empresas

A rubrica em questão, representa 43,5% (quarenta e três inteiros e cinco décimos por cento) do passivo total da empresa em agosto de 2025, e registram as operações *intercompany*, demonstrando forte interdependência financeira entre as empresas do grupo.

DESCRIÇÃO	Jul/25	ago/25
EXPRESSO ADAMANTINA	51.945.293	51.998.328
M.G.TRANSPORTES	710	20.910
MARTINS & GUIMARAES	500	500
VAT VIACAO ADAMANTINA	877.269	877.269
OUTROS ADIANTAMENTO	255.430	255.430
TOTAL	53.079.202	53.152.438

A fim de apurar a natureza e composição da conta 'Outros Adiantamentos', esta Administradora Judicial requisitou à Recuperanda a apresentação de informações detalhadas sobre os valores contabilizados, incluindo eventuais contratos e mecanismos de controle que sustentem as operações registradas. Entretanto, a conciliação dos saldos, anteriormente mencionada, permanece pendente até o fechamento deste relatório.

Demonstrações de Resultados – VAT – Viação Adamantina

DRE (em R\$)	Jul/25	Ago/25
Receita Operacional	0	0
Dedução de Receita	0	0
Receita Líquida	0	0
Custos	(212.874)	(212.400)
Lucro Bruto	(212.874)	(212.400)
Despesas Operacionais	(196)	(196)
Resultado Financeiro	(553)	(177)
Não Operacional	0	0
Resultado do Exercício	(213.623)	(212.774)

Receita

A VAT – Viação Adamantina não teve registro de receita.

Custos

Os custos da Recuperanda estão ligados exclusivamente as depreciações.

Despesas Operacionais

Assim como nos custos, a única movimentação das despesas está relacionada com as depreciações.

Resultado Líquido

A Recuperanda apresentou um resultado negativo na competência em análise, com prejuízo de R\$ 212,7 mil ao final de agosto. Esse resultado está associado à ausência de receitas. A empresa demonstra que está operacionalmente inativa no período, sem geração de receita e com os registros de custos e despesas, resultando em um prejuízo acumulado de R\$ 1,3 milhões.

EMPRESA DE ÔNIBUS ROMEIRO

Balanco Patrimonial – Ativo – Empresa De Ônibus Romeiro

Ativo (em R\$)	Jul/25	Ago/25
Ativo Circulante	10.790.884	10.790.884
Disponível	485	485
Contas a Receber	114.863	114.863
Outros Créditos	6.973.256	6.973.256
Adiantamento a Fornecedor	6.950.540	6.950.540
Adiantamento a Empregados	16.806	16.806
Adiantamento Diversos	5.910	5.910
Tributos a Recuperar	3.288.171	3.288.171
Estoque	414.110	414.110
Ativo Não Circulante	51.712.541	51.606.459
Realizável a Longo Prazo	50.159.021	50.159.021
Adiantamento entre Empresas	49.540.313	49.540.313
Depósitos Judiciais	185.315	185.315
Adiantamento a Terceiros	274.236	274.236
Sócios, Administradores	159.157	159.157
Imobilizado	1.553.519	1.447.438
Total do Ativo	62.503.425	62.397.344

Disponível

A Empresa de Ônibus Romeiro possuía R\$ 485 (quatrocentos e oitenta e cinco reais) em disponibilidades no fim de agosto de 2025, advindos de caixa (R\$ 428), contas bancárias (R\$1) e aplicações financeiras (R\$ 56).

DESCRIÇÃO	jul/25	ago/25
CAIXA	428	428
BANCO MOVIMENTO	1	1
BANCO C/ APLICAÇÕES	56	56
TOTAL	485	485

Embora requerido a integralidade das informações, a Recuperanda disponibilizou apenas parcialmente os extratos bancários, onde foi possível validar o saldo da conta banco movimento. A Empresa de Ônibus Romeiro deixou de encaminhar o extrato da aplicação financeira registrada na contabilidade, bem como o relatório de caixa, inviabilizando a confirmação da veracidade dos saldos informados.

Contas a Receber

Os recebíveis dos clientes representam 0,2% (dois décimos por cento) do total de ativos da empresa em agosto de 2025, não apresentado movimentação e encerrando o mês com saldo de R\$ 114 mil.

Outros Créditos

A rubrica é segregada em Adiantamento a Fornecedores (R\$ 6,9 milhões), Adiantamentos a Empregados (R\$ 16,8 mil) e Adiantamento Diversos (R\$ 5,9 mil), finalizando o mês de agosto de 2025 com saldo de R\$ 6,9 milhões.

DESCRIÇÃO	jul/25	ago/25
ADIANTAMENTOS A FORNECEDORES	6.950.540	6.950.540
ADIANTAMENTOS A FUNCIONÁRIOS	16.806	16.806
ADIANTAMENTO DIVERSOS	5.910	5.910
TOTAL	6.973.256	6.973.256

Com o objetivo de esclarecer a política de adiantamentos praticada pela Recuperanda, esta Administradora Judicial solicitou informações detalhadas acerca dos produtos e serviços contratados, valores envolvidos, dados dos fornecedores e respectivas datas dos adiantamentos. Conforme registrado no relatório anterior, a Recuperanda comprometeu-se a realizar a conciliação dessas contas, a fim de apurar os saldos e corrigir eventuais inconsistências. No entanto, até o encerramento do presente relatório, não houve qualquer manifestação por parte da Recuperanda quanto à finalização desse procedimento.

Impostos Recuperáveis

Em agosto, a Empresa de Ônibus Romeiro possuía R\$ 3,2 milhões em tributos a recuperar, concentrados, principalmente, em ICMS a Recuperar, representando cerca de 65,9% (sessenta e cinco inteiros e nove décimos por cento) (R\$ 2,1 milhões) da totalidade da conta. A rubrica não apresentou movimentação no período analisado.

Nos relatórios anteriores, a Recuperanda informou que estaria realizando a análise dos saldos e da composição dos tributos recuperáveis. Contudo, até o presente fechamento, essa análise não foi concluída, nem houve qualquer comunicação à Administradora Judicial acerca do andamento ou da finalização do referido processo.

Adiantamento entre Empresas

A rubrica em questão é a de maior relevância no balanço patrimonial da Requerente, representando 79,4% (setenta e nove inteiros e quatro décimos por cento) do total dos ativos em agosto de 2025, comprovando forte interdependência financeira entre as empresas do grupo.

DESCRIÇÃO	jul/25	ago/25
ADIANTAMENTO ENTRE EMPRESAS	37.067.642	37.067.642
MARTINS & GUIMARAES	2.129.788	2.129.788
VIACAO ESMERALDA	63.405	63.405
JANUARIA TRANSPORTE	1.724.184	1.724.184
OUTROS ADIANTAMENTO	8.555.294	8.555.294
TOTAL	49.540.313	49.540.313

A Administração Judicial, buscando esclarecer a composição das contas ‘Adiantamento entre Empresas’ e ‘Outros Adiantamentos’, solicitou à Recuperanda informações detalhadas sobre os valores registrados, bem como sobre a existência de mecanismos de controle e contratos que respaldem as operações, as quais não foram fornecidas até o momento. A Recuperanda informou que está realizando procedimentos de verificação dos saldos, incluindo a análise dos créditos e eventuais ajustes, os quais permanecem em andamento na data desta atualização.

Imobilizado

O imobilizado da Recuperanda registrou variação em agosto de 2025, finalizando na monta de R\$ 1,4 milhão e possui a seguinte composição:

DESCRIÇÃO	jul/25	ago/25
MÁQUINAS E EQUIPAMENTOS DE OPERAÇÃO	23.276	22.913
VEÍCULOS	1.527.552	1.421.919
MÓVEIS E UTENSÍLIOS	2.692	2.606
TOTAL	1.553.519	1.447.438

A redução no período é atribuída ao reconhecimento das movimentações que compreendem as depreciações normais do mês.

Balço Patrimonial – Passivo – Empresa De Ônibus Romeiro

Passivo	Jul/25	Ago/25
Passivo Circulante	16.985.872	17.010.236
Fornecedores	2.328.917	2.353.281
Obrigações Tributárias	12.649.494	12.649.494
Obrigações Trabalhistas	1.556.760	1.556.760
Empréstimos e Financiamentos	1.600.645	1.600.645
Adiantamento de Clientes	(1.178.794)	(1.178.794)
Outros Passivos	28.851	28.851
Passivo Não Circulante	95.341.241	95.341.241
Empréstimos	3.851.433	3.851.433
Financiamentos	1.500.000	1.500.000
Adiantamento entre Empresas	89.789.857	89.789.857
Outros Passivos	202.082	202.082
Processo Judiciais	(2.130)	(2.130)
Patrimônio Líquido	(49.823.688)	(49.954.134)
Capital Social	288.000	288.000
Lucros Acumulados	32.763.041	32.763.041
Prejuízos Acumulados	(53.041.804)	(53.041.804)
Resultado do Exercício	(1.958.226)	(2.088.672)
Ajustes de Exercício Anteriores	(27.874.699)	(27.874.699)
Total do Passivo e Patrimônio Líquido	62.503.425	62.397.344

Fornecedores

A rubrica chegou ao mês de agosto com saldo de R\$ 2,3 milhões, dos quais 92% (noventa e dois por cento) desse valor estavam alocados na conta denominada fornecedores diversos.

Até o presente momento, a empresa não efetuou a readequação contábil dos saldos relativos aos créditos abrangidos pelo processo de recuperação judicial.

Empréstimos e Financiamentos

Entre curto e longo prazo, a Empresa de Ônibus Romeiro possui empréstimos que somam R\$ 6,9 milhões, não apontando movimentação em agosto de 2025, ou seja, não houve pagamentos dos saldos em aberto.

DESCRIÇÃO	jul/25	ago/25
EMPRÉSTIMOS CP	1.600.645	1.600.645
EMPRÉSTIMOS LP	3.851.433	3.851.433
FINANCIAMENTOS LP	1.500.000	1.500.000
TOTAL	6.952.077	6.952.077

Foi solicitada à empresa a composição detalhada das contas, incluindo a identificação das instituições financeiras e dos contratos correspondentes. A Recuperanda respondeu apenas que a composição se refere à lista de credores apresentada no processo, o que impossibilita a validação dos saldos registrados no quadro geral de credores em relação à contabilidade.

Obrigações Trabalhistas

O grupo compreende salários, rescisões, pró-labore, pensões alimentícias, INSS, FGTS, IRRF folha e contribuição sindical. O saldo não apresentou alteração referente ao do mês anterior, influenciada pela ausência de pagamento de INSS, FGTS, IRRF folha de pagamento e contribuição sindical.

Adiantamento de Clientes

A conta de adiantamento de clientes, permanece com saldo negativo de R\$ 1,1 milhão no período analisado. A Recuperanda informou que o novo contador está conduzindo a análise das informações com o objetivo de validar a veracidade dos saldos registrados.

Adiantamento entre Empresas

A rubrica em questão é a de maior relevância no balanço patrimonial da Recuperanda, representando 80% (oitenta por cento) do passivo de terceiros em agosto de 2025, e registram as operações *intercompany*, evidenciando forte interdependência financeira entre as empresas do grupo.

DESCRIÇÃO	jul/25	ago/25
EXPRESSO ADAMANTINA	1.263.765	1.263.765
EMPRESA DE ONIBUS	2.880	2.880
M.G.TRANSPORTES	7.522.087	7.522.087
ADAMANTINA EXPRESS	11.943.584	11.943.584
MARIA IVONEIDE	6.309.255	6.309.255
MARTINS & GUIMARAES	129.175	129.175
TRANSPORTES LABOR	8.669.526	8.669.526
VAT VIACAO ADAMANTINA	50.174.747	50.174.747
RAPIDO LINENSE	3.774.837	3.774.837
TOTAL	89.789.857	89.789.857

Demonstrações de Resultados – Empresa de Ônibus Romeiro

DRE (em R\$)	Jul/25	Ago/25
Receita Operacional	0	0
Dedução de Receita	0	0
Receita Líquida	0	0
Custos	(135.637)	(130.360)
Lucro Bruto	(135.637)	(130.360)
Despesas Operacionais	(23.800)	(85)
Resultado Financeiro	0	0
Não Operacional	0	0
Resultado do Exercício	(159.437)	(130.446)

Receita

A Empresa de Ônibus Romeiro informou que não irá ter receita no ano de 2025.

Custos

No mês de agosto, os custos da Recuperanda estão ligados a depreciações e combustíveis.

Despesas Operacionais

As despesas Operacionais registraram saldo de R\$ 85 reais e apresentou uma redução de quase 100% (cem por cento), o saldo do grupo se concentra nas depreciações.

Resultado Líquido

A apresentou um resultado negativo na competência em análise, com prejuízo de R\$ 130,4 mil ao final de agosto. Esse resultado está associado à ausência de receitas. A empresa demonstra que está operacionalmente inativa no período, sem geração de receita e com os registros de custos e despesas.

RÁPIDO LINENSE

Balço Patrimonial – Ativo – Rápido Linense

Ativo (em R\$)	Jul/25	Ago/25
Ativo Circulante	1.481.645	1.511.645
Disponível	22.959	22.959
Outros Créditos	1.488.686	1.488.686
Adiantamento a Fornecedores	1.485.515	1.485.515
Adiantamento a Empregados	3.171	3.171
Estoque	(30.000)	0
Ativo Não Circulante	23.640.882	23.612.714
Realizável a Longo Prazo	23.530.786	23.530.786
Adiantamento entre Empresas	23.246.063	23.246.063
Depósitos Judiciais	83.610	83.610
Sócios, Administradores	37.529	37.529
Outros Adiantamentos	163.584	163.584
Imobilizado	110.096	81.928
Total do Ativo	25.122.527	25.124.359

Disponível

Em agosto de 2025, a Rápido Linense possuía R\$ 22 mil em disponibilidades, advindos exclusivamente do Caixa, que apresenta o mesmo saldo desde outubro de 2024. As contas bancárias e aplicações financeiras não apresentam valores

DESCRIÇÃO	jul/25	ago/25
CAIXA	22.958	22.958
BANCO MOVIMENTO	1	1
TOTAL	22.959	22.959

A Recuperanda não apresentou nenhum relatório de caixa para validação do saldo apresentado no balancete de agosto de 2025.

Outros Créditos

A rubrica é segregada em Adiantamento a Fornecedores (R\$ 1,4 milhão) e Adiantamentos a Empregados (R\$ 3,1 mil), finalizando o mês de agosto de 2025 com saldo de R\$ 1,4 milhão, não indicando movimentação de saldo, conforme aduz o quadro abaixo:

DESCRIÇÃO	jul/25	ago/25
ADIANTAMENTOS A FORNECEDORES	1.485.515	1.485.515
ADIANTAMENTOS A FUNCIONÁRIOS	3.171	3.171
TOTAL	1.488.686	1.488.686

A Administradora Judicial, buscando informações sobre a política de adiantamentos da Recuperanda, solicitou detalhes dos produtos/serviços contratados, a composição dos valores e os dados dos fornecedores, incluindo as datas dos adiantamentos. Conforme já informado anteriormente, a Recuperanda comunicou que realizaria a conferência dos saldos e a análise dos créditos. No entanto, até o encerramento deste relatório, não houve qualquer retorno acerca da efetiva realização do trabalho de conciliação.

Estoque

O saldo negativo de R\$ 30 mil anteriormente registrado no item Estoque foi regularizado. A Recuperanda concluiu a verificação dos saldos e realizou a baixa contábil correspondente, zerando o referido valor.

Adiantamento entre Empresas

Trata-se da rubrica de maior relevância no balanço patrimonial da Requerente, representando 92,5% (noventa e dois inteiros e cinco décimos por cento) do total dos ativos em agosto de 2025, comprovando forte interdependência financeira entre as empresas do grupo.

DESCRIÇÃO	jul/25	ago/25
EXPRESSO ADAMANTINA	20.164.719	20.164.719
EMPRESA DE ONIBUS	2.902.452	2.902.452
MARTINS & GUIMARAES	122.952	122.952
OPERACIONAL	14.633	14.633
JANUARIA TRANSPORTE	41.306	41.306
TOTAL	23.246.063	23.246.063

Imobilizado

O imobilizado da Recuperanda apresentou uma variação negativa de 25,6% (vinte e cinco inteiros e seis décimos por cento), em agosto de 2025, quando comparado com o mês anterior, finalizando na monta de R\$ 81,9 mil e possui a seguinte composição:

DESCRIÇÃO	jul/25	ago/25
MÓVEIS E UTENSÍLIOS	(291)	(572)
MÁQUINAS E EQUIPAMENTOS	11.504	11.397
VEÍCULOS	98.883	71.103
TOTAL	110.096	81.928

A redução no período é atribuída ao reconhecimento das movimentações que compreendem as depreciações normais do mês.

Balço Patrimonial – Passivo – Rápido Linense

Passivo	Jul/25	Ago/25
Passivo Circulante	825.507	825.507
Fornecedores	114.066	114.066
Obrigações Tributárias	136.680	136.680
Obrigações Trabalhistas	536.539	536.539
Outros Passivos	38.223	38.223
Passivo Não Circulante	24.473.084	24.473.084
Adiantamento entre Empresas	24.264.591	24.264.591
Processos	208.493	208.493
Patrimônio Líquido	(176.065)	(174.233)
Capital Social	724.000	724.000
Reservas	34.160	34.160
Lucros Acumulados	141.596	141.596
Prejuízos Acumulados	(875.210)	(875.210)
Resultado do Exercício	(126.563)	(124.731)
Ajustes	(74.048)	(74.048)
Total do Passivo e Patrimônio Líquid	25.122.527	25.124.359

Fornecedores

No período, a Recuperanda não realizou novas compras nem efetuou pagamentos aos fornecedores, permanecendo estático o saldo de R\$ 114 mil. A empresa está trabalhando na readequação contábil dos saldos referentes aos créditos da recuperação judicial.

Obrigações Trabalhistas

O grupo compreende salários, rescisões, pensões alimentícias, INSS, FGTS, IRRF folha e contribuição sindical. O saldo do grupo representa 2,1% (dois inteiros e um décimo por cento) o passivo de terceiros.

Adiantamento entre Empresas

A conta em questão é a principal componente do passivo da empresa, representando 96,6% (noventa e seis inteiros e seis décimos por cento) do passivo de terceiros do total, em agosto de 2025, demonstrando forte interdependência financeira entre as empresas do grupo.

DESCRIÇÃO	jul/25	ago/25
EXPRESSO ADAMANTINA	20.164.719	20.164.719
EMPRESA DE ONIBUS	2.902.452	2.902.452
MARTINS & GUIMARAES	122.952	122.952
OPERACIONAL	14.633	14.633
JANUARIA TRANSPORTE	41.306	41.306
TOTAL	23.246.063	23.246.063

Demonstrações de Resultados – Rápido Linense

DRE (em R\$)	Jul/25	Ago/25
Receita Operacional	0	0
Dedução de Receita	0	0
Receita Líquida	0	0
Custos	(28.168)	1.832
Lucro Bruto	(28.168)	1.832
Despesas Operacionais	0	0
Resultado Financeiro	0	0
Não Operacional	0	0
Resultado do Exercício	(28.168)	1.832

Receita

Não foram identificadas receitas registradas no período em análise.

Custos

No mês de agosto, os valores registrados como custos referem-se à depreciação e ao estorno dos valores relacionados ao combustível.

Despesas Operacionais

Não foram identificadas as despesas operacionais registradas no período analisado.

Resultado Líquido

A Recuperanda apresentou um resultado positivo na competência em análise, com lucro de R\$ 1,8 mil ao final de agosto. Esse resultado está associado ao estorno na conta de combustível.

A falta de registro de receitas de vendas e de demais custos e despesas, indica que a empresa está em um período de inatividade operacional.

MARIA IVONEIDE
Balanco Patrimonial - Ativo – Maria Ivoneide

Ativo (em R\$)	Jul/25	Ago/25
Ativo Circulante	2.085.410	2.085.410
Disponível	26.200	26.200
Contas a Receber	(180.000)	(180.000)
Outros Créditos	2.236.822	2.236.822
Adiantamento a Fornecedor	2.089.979	2.089.979
Adiantamento a Empregados	(1.757)	(1.757)
Adiantamento Diversos	148.600	148.600
Tributos a Recuperar	2.389	2.389
Ativo Não Circulante	10.265.136	10.262.061
Realizável a Longo Prazo	8.338.436	8.338.436
Adiantamento entre Empresas	6.046.949	6.046.949
Depósitos Judiciais	163.197	163.197
Empréstimos a Terceiros	2.100.000	2.100.000
Outros Adiantamentos	28.291	28.291
Imobilizado	1.926.700	1.923.625
Total do Ativo	12.350.547	12.347.472

Disponível

O montante disponível da Recuperanda em agosto de 2025 era de R\$ 26,2 mil, integralmente alocado na conta caixa. Demonstrando a ausência de saldos positivos nas contas de banco movimento e aplicações financeiras.

DESCRIÇÃO	jul/25	ago/25
CAIXA	26.200	26.200
TOTAL	26.200	26.200

A empresa não apresentou relatório para validação do saldo indicado na conta caixa.

Contas a Receber

Em agosto de 2025, a conta manteve o saldo negativo de R\$ 180 mil, mesmo valor apresentado em meses anteriores, evidenciando que permanece sem realizar o trabalho de conciliação contábil. A empresa, até o momento, não apresentou previsão para a regularização da conta.

Outros Créditos

A rubrica é segregada em Adiantamento a Fornecedores (R\$ 2 milhões), Adiantamentos a Empregados (-R\$ 1,7 mil) e Adiantamento Diversos (R\$ 148,6 mil), finalizando o mês de agosto de 2025 com saldo de R\$ 2,2 milhões, não ocorrendo variação de saldo, conforme aduz o quadro abaixo:

DESCRIÇÃO	jul/25	ago/25
ADIANTAMENTO A FORNECEDORES	2.089.979	2.089.979
ADIANTAMENTO A EMPREGADOS	(1.757)	(1.757)
ADIANTAMENTO DIVERSOS	148.600	148.600
TOTAL	2.236.822	2.236.822

Adiantamento entre Empresas

A rubrica em questão é a de maior relevância no balanço patrimonial da Requerente, representando 49% (quarenta e nove por cento) do total dos ativos em agosto de 2025.

DESCRIÇÃO	jul/25	ago/25
EMPRESA DE ONIBUS	2.799.901	2.799.901
TRANSPORTES LABOR	2.725.310	2.725.310
VIACAO SAO LUIZ EIRELI	89.490	89.490
RAPIDO LINENSE	94.474	94.474
OUTROS ADIANTAMENTO	337.774	337.774
TOTAL	6.046.949	6.046.949

Com o intuito de esclarecer a composição da conta 'Outros Adiantamentos', a Administração Judicial requisitou à Recuperanda informações detalhadas acerca dos valores ali registrados, bem como a indicação de eventuais mecanismos de controle e a existência de contratos que respaldem tais operações. Até o encerramento deste relatório, entretanto, não foram apresentadas as informações solicitadas.

Empréstimo a Terceiros

Em agosto de 2025, a rubrica de Empréstimo a Terceiros a monta de R\$ 2,1 milhões, não apresentando nenhuma movimentação em comparação ao mês.

Considerando que a empresa se encontra em processo de recuperação judicial, não lhe é permitido realizar empréstimos ou adiantamentos a terceiros. Constatou-se que a conta 'Empréstimos a Terceiros' não vem sendo movimentada, entretanto não há evidências de que esteja devidamente conciliada, o que compromete a segurança quanto à efetiva inexistência de valores a recuperar.

Apesar de ter sido mencionada no relatório anterior, a conferência dos saldos e eventual ajuste de créditos não resultou em qualquer manifestação ou informação por parte da Recuperanda até a conclusão deste relatório.

Imobilizado

O imobilizado da Recuperanda apresentou uma variação negativa de 0,2% (dois décimos por cento), em agosto de 2025, quando comparado com o mês anterior, finalizando na monta de R\$ 1.9 milhões e possui a seguinte composição:

DESCRIÇÃO	jul/25	ago/25
IMÓVEIS	1.734.000	1.734.000
VEÍCULOS	192.700	189.625
TOTAL	1.926.700	1.923.625

A redução no período é atribuída ao reconhecimento das movimentações que compreendem as depreciações normais do mês.

Balço Patrimonial - Passivo – Maria Ivoneide

Passivo	Jul/25	Ago/25
Passivo Circulante	6.341.410	6.341.410
Fornecedores	(50.175)	(50.175)
Obrigações Tributárias	1.520.814	1.520.814
Obrigações Trabalhistas	1.941.146	1.941.146
Empréstimos	906.898	906.898
Adiantamento de Clientes	1.965.580	1.965.580
Contas a Pagar	57.148	57.148
Passivo Não Circulante	8.365.560	8.365.560
Empréstimos	(98.793)	(98.793)
Adiantamento entre Empresas	8.154.880	8.154.880
Adiantamento de Terceiros	259.700	259.700
Processos	49.773	49.773
Patrimônio Líquido	(2.356.424)	(2.359.499)
Capital Social	88.000	88.000
Lucros Acumulados	2.690.509	2.690.509
Prejuízo Acumulados	(5.513.479)	(5.513.479)
Resultado do Exercício	(116.206)	(119.281)
Ajustes Exercícios Anteriores	494.753	494.753
Total do Passivo e Patrimônio Líquido	12.350.547	12.347.472

Fornecedores

A conta de Fornecedores permaneceu, em agosto de 2025, apresentando saldo negativo de R\$ 50 mil, ou seja, é possível que tenha havido mais pagamentos do que provisão de notas. Conforme informado anteriormente, a Recuperanda ainda está realizando a conferência dos saldos e a análise dos créditos, sem conclusão até o momento da elaboração deste relatório.

Empréstimos e Financiamentos

Entre curto e longo prazo, a Maria Ivoneide possui empréstimos que somam R\$ 808 mil, não apresentando variação em agosto de 2025, ou seja, não houve pagamentos dos saldos em aberto.

DESCRIÇÃO	jul/25	ago/25
EMPRÉSTIMOS E FINACIAMENTOS CP	906.898	906.898
EMPRÉSTIMOS E FINACIAMENTOS LP	(98.793)	(98.793)
TOTAL	808.106	808.106

Tendo em vista a necessidade de confirmar se a totalidade dos valores em questão se refere a créditos concursais, foi solicitada à empresa a composição detalhada das contas correspondentes, incluindo a identificação das instituições financeiras e dos contratos específicos. A Recuperanda se limitou a responder que a composição é referente a lista de credores informada no processo.

Obrigações Trabalhistas

O grupo compreende salários, rescisões, pró-labore, pensões alimentícias, INSS, FGTS, IRRF folha e contribuição sindical.

Adiantamento de Clientes

Os demonstrativos contábeis revelam que a conta de adiantamentos de clientes encerrou o mês de agosto de 2025 com um saldo de R\$ 1,9 milhão, não apresentando variação quando comparado com o mês anterior.

A Administração Judicial, solicitou esclarecimentos referentes ao saldo apresentado na conta “Adiantamentos de Clientes”. A verificação dos saldos, mencionada no relatório anterior, não foi realizada pela Recuperanda, permanecendo sem qualquer atualização ou informação registrada durante o período em análise.

Adiantamento entre Empresas

Trata-se da rubrica de maior relevância no balanço patrimonial da Requerente, representando 66% (sessenta e seis por cento) do passivo de terceiros em agosto de 2025. Evidenciando forte interdependência financeira entre as empresas do grupo.

DESCRIÇÃO	jul/25	ago/25
EXPRESSO ADAMANTINA	4.120.562	4.120.562
M.G.TRANSPORTES	778.325	778.325
ADAMANTINA EXPRESS	860.667	860.667
MARIA IVONEIDE	621.376	621.376
MARTINS & GUIMARAES	211.842	211.842
VAT VIACAO ADAMANTINA	1.168.213	1.168.213
JANUARIA TRANSPORTE	393.895	393.895
TOTAL	8.154.880	8.154.880

Demonstrações de Resultados – Maria Ivoneide

DRE (em R\$)	Jul/25	Ago/25
Receita Operacional	0	0
Dedução de Receita	0	0
Receita Líquida	0	0
Custos	(3.075)	(3.075)
Lucro Bruto	(3.075)	(3.075)
Despesas Operacionais	0	0
Resultado Financeiro	0	0
Não Operacional	0	0
Resultado do Exercício	(3.075)	(3.075)

Receita

A Maria Ivoneide não obteve receitas referente ao mês de agosto.

Custos

No mês de agosto, os únicos custos registrados referem-se às depreciações.

Resultado Líquido

A Recuperanda apresentou um resultado negativo na competência em análise, com prejuízo de R\$ 3 mil ao final de agosto. Esse resultado está associado à ausência de receitas. A inexistência das receitas de vendas e outros custos ou despesas demonstra que a empresa está em uma fase de inatividade operacional.

TRANSPORTES LABOR

Balço Patrimonial – Ativo - Transportes Labor

Ativo (em R\$)	Jul/25	Ago/25
Ativo Circulante	1.413.119	1.413.741
Disponível	6.247	6.247
Contas a Receber	215.042	215.042
Outros Créditos	490.185	490.185
Cheque a Compensar	18.000	18.000
Adiantamento a Fornecedor	466.311	466.311
Adiantamento a Empregados	5.864	5.864
Adiantamento Diversos	10	10
Tributos a Recuperar	701.644	701.644
Estoque	0	622
Ativo Não Circulante	6.779.061	6.699.844
Realizável a Longo Prazo	5.761.739	5.761.739
Adiantamento entre Empresas	5.760.180	5.760.180
Depósitos Judiciais	1.558	1.558
Imobilizado	1.017.322	938.105
Total do Ativo	8.192.180	8.113.584

Disponível

O disponível da Requerente em agosto de 2025 foi de R\$ 6 mil, integralmente alocado na conta caixa. Demonstrando a ausência de saldos nas contas de banco movimento e aplicações financeiras.

DESCRIÇÃO	jul/25	ago/25
CAIXA	6.247	6.247
Total	6.247	6.247

A empresa não apresentou relatório para validação do saldo indicado na conta caixa.

Contas a Receber

Os saldos do “Contas a Receber” de clientes não apresentaram movimentações em agosto de 2025, mantendo a monta de R\$ 215 mil.

Outros Créditos

A rubrica é segregada em Adiantamento a Fornecedores (R\$ 466 mil), Adiantamentos a Empregados (R\$ 5,8 mil), Adiantamento Diversos (R\$ 10) e Cheques a compensar (R\$ 18 mil), finalizando o mês de agosto de 2025 com saldo de R\$ 490,1 mil, não demonstrando variação de saldo, conforme aduz o quadro abaixo:

DESCRIÇÃO	jul/25	ago/25
CHEQUES A COMPENSAR	18.000	18.000
ADIANTAMENTOS A FORNECEDORES	466.311	466.311
ADIANTAMENTOS A EMPREGADOS	5.864	5.864
ADIANTAMENTO DIVERSOS	10	10
TOTAL	490.185	490.185

Impostos Recuperáveis

A Transportes Labor possuía R\$ 701 mil em tributos a recuperar ao final de julho de 2025, concentrados, principalmente, em INSS a Recuperar, representando cerca de 99% (noventa e nove por cento) (R\$ 694 mil) da totalidade da conta. A rubrica não apresentou movimentação no período analisado.

A Administradora Judicial solicitou esclarecimentos detalhados quanto à veracidade dos saldos registrados e à efetiva utilização dos tributos recuperáveis. Contudo, até o presente momento, a Recuperanda não apresentou qualquer informação a respeito.

Adiantamento entre Empresas

A rubrica apresentou o saldo de R\$ 5,7 milhões ao final do mês de agosto de 2025, representando 71% (setenta e um por cento) do ativo total, demonstrando forte interdependência financeira entre as empresas do grupo.

DESCRIÇÃO	jul/25	ago/25
EXPRESSO ADAMANTINA	5.749.289	5.749.289
M.G.TRANSPORTES	14.489	14.489
TRANSPORTES LABOR	680	680
OUTROS ADIANTAMENTO	(4.278)	(4.278)
TOTAL	5.760.180	5.760.180

A Administração Judicial, com o propósito de esclarecer a composição da conta 'Outros Adiantamentos', solicitou à Recuperanda informações detalhadas sobre os valores contabilizados, bem como sobre a existência de mecanismos de controle e contratos que embasem as operações registradas. Na ocasião, a Recuperanda informou que realizaria a conciliação dessas contas para apurar os saldos e corrigir eventuais inconsistências. Contudo, até o encerramento deste relatório, nenhuma informação foi encaminhada à Administração Judicial quanto à conclusão do referido procedimento.

Imobilizado

O imobilizado e o intangível da Recuperanda registraram variações negativa de 7,8% (sete inteiros e oito décimos por cento) em agosto de 2025, comparada com a do mês anterior, representando uma monta de R\$ 938,1 mil e possui a seguinte composição:

DESCRIÇÃO	jul/25	ago/25
MÁQUINA E EQUIPAMENTOS	32.020	31.765
VEÍCULOS	979.502	900.540
MÓVEIS E UTENSÍLIOS	5.800	5.800
TOTAL	1.017.322	938.105

A redução no período é atribuída ao reconhecimento das movimentações que compreendem as depreciações normais do mês.

Balço Patrimonial – Passivo - Transportes Labor

Passivo	Jul/25	Ago/25
Passivo Circulante	1.855.389	1.856.011
Fornecedores	18.439	19.061
Obrigações Tributárias	1.075.352	1.075.352
Obrigações Trabalhistas	516.106	516.106
Consórcios	219.393	219.393
Empréstimos e Financiamentos	14.861	14.861
Contas a Pagar	11.237	11.237
Passivo Não Circulante	6.558.329	6.558.329
Empréstimos e Financiamentos	249.211	249.211
Adiantamento entre Empresas	6.213.898	6.213.898
Outras Obrigações	20.852	20.852
Processos	74.368	74.368
Patrimônio Líquido	(221.538)	(300.755)
Capital Social	272.000	272.000
Lucros Acumulados	3.100.606	3.100.606
Prejuízos Acumulados	(3.315.039)	(3.315.039)
Resultado do Exercício	(316.870)	(396.087)
Ajustes de Exercício Anteriores	37.765	37.765
Total do Passivo e Patrimônio Líquido	8.192.180	8.113.584

Fornecedores

Em agosto de 2025, verificou-se que ocorreu uma leve variação no saldo dos fornecedores, quando comparado como mês anterior, finalizando o mês de agosto com uma monta de R\$ 19 mil.

Para esclarecer a natureza do saldo da conta de fornecedores, a Administração Judicial questionou a Recuperanda se ele é composto apenas por créditos concursais. A reclassificação e a conciliação contábil dos saldos vinculados aos créditos sujeitos à recuperação judicial ainda não foram efetuadas pela empresa.

Empréstimos e Financiamentos

Entre curto e longo prazo, a Transportes Labor possui empréstimos que somam R\$ 264 mil, não apresentando variação em agosto de 2025, ou seja, não houve pagamentos dos saldos em aberto.

DESCRIÇÃO	jul/25	ago/25
EMPRÉSTIMO E FINANCIAMENTO A CP	14.861	14.861
EMPRÉSTIMO E FINANCIAMENTO A LP	249.211	249.211
TOTAL	264.073	264.073

Tendo em vista a necessidade de confirmar se a totalidade dos valores em questão se refere a créditos sujeitos, foi solicitada à empresa a composição detalhada das contas correspondentes, incluindo a identificação das instituições financeiras e dos contratos específicos. A Recuperanda respondeu apenas que a composição se refere à lista de credores apresentada no processo, o que impossibilita a validação dos saldos registrados no quadro geral de credores em relação à contabilidade.

Adiantamento entre Empresas

A exemplo do que ocorre no Ativo, a conta de maior representatividade no Passivo é a de “adiantamentos entre empresas”, respondendo por 76,6% (setenta e seis inteiros e seis décimos por cento) do Passivo de Terceiros, provando forte interdependência financeira entre as empresas do grupo.

DESCRIÇÃO	jul/25	ago/25
EMPRESA DE ONIBUS	1.020.241	1.020.241
ADAMANTINA EXPRESS	2.261.078	2.261.078
MARIA IVONEIDE	1.221.434	1.221.434
MARTINS & GUIMARAES	1.021.697	1.021.697
VAT VIACAO ADAMANTINA	818.533	818.533
RAPIDO LINENSE	(129.084)	(129.084)
TOTAL	6.213.898	6.213.898

Demonstrações de Resultados – Transportes Labor

DRE (em R\$)	Jul/25	Ago/25
Receita Operacional	0	0
Dedução de Receita	0	0
Receita Líquida	0	0
Custos	(79.217)	(79.218)
Lucro Bruto	(79.217)	(79.218)
Despesas Operacionais	0	0
Resultado Financeiro	0	0
Não Operacional	0	0
Resultado do Exercício	(79.217)	(79.218)

Receita

A Transporte Labor informou que não irá ter faturamento no ano de 2025.

Custos

No mês de agosto, os únicos custos registrados referem-se às depreciações.

Resultado Líquido

A Recuperanda apresentou um resultado negativo na competência em análise, com prejuízo de R\$ 79,2 mil ao final de agosto. Esse resultado está associado à ausência de receitas. A falta de registro de receitas de vendas e de demais custos e despesas, indica que a empresa está em um período de inatividade operacional.

M.G. TRANSPORTES

Balço Patrimonial - Ativo – M.G. Transportes

Ativo (em R\$)	Jul/25	Ago/25
Ativo Circulante	1.716.505	1.718.344
Disponível	497.085	498.924
Contas a Receber	1.069.408	1.069.408
Outros Créditos	142.058	142.058
Adiantamento a Fornecedores	82.650	82.650
Adiantamento a Empregados	59.407	59.407
Tributos a Recuperar	7.954	7.954
Ativo Não Circulante	15.291.597	15.895.558
Realizável a Longo Prazo	14.896.797	15.507.058
Adiantamento entre Empresas	14.553.437	15.164.413
Depósitos Judiciais	129.619	128.904
Adiantamento a Terceiros	213.741	213.741
Imobilizado	394.800	388.500
Total do Ativo	17.008.103	17.613.902

Disponível

Em agosto de 2025, a M.G. Transportes apresentou um saldo de R\$ 498,9 mil em suas disponibilidades, advindos de caixa (R\$ 12,1 mil), banco movimento (R\$ 3,3 mil), aplicações financeiras (R\$ 3,7 mil) e contas vinculadas (R\$ 479,7 mil). A conta vinculada representa 96,2% (noventa e seis inteiros e dois décimos por cento) do total das disponibilidades.

DESCRIÇÃO	jul/25	ago/25
CAIXA	12.117	12.117
BANCO MOVIMENTO	1.462	3.301
BANCO APLICAÇÕES	3.719	3.719
CONTA VINCULADA	479.788	479.788
TOTAL	497.085	498.924

Embora requerido a integralidade das informações, a Recuperanda disponibilizou parcialmente os extratos bancários. Ademais não encaminhou os extratos das aplicações financeiras registradas na contabilidade, o da conta vinculada e o relatório de caixa, inviabilizando a confirmação da veracidade dos saldos informados.

Contas a Receber

Os recebíveis de clientes representam 6,1% (seis inteiros e um décimo por cento) do total dos ativos da empresa em agosto de 2025, não houve movimentação no período analisado, encerrando o mês com saldo de R\$ 1 milhão.

Adiantamento entre Empresas

A rubrica compreende as movimentações intercompanhia que somam R\$ 15,1 milhões, representou, em agosto de 2025, 86,1% (oitenta e seis inteiros e um décimo por cento) do ativo total da empresa. Constata-se que a conta "Outros Adiantamentos" apresenta saldo negativo, indicando de forma clara a inexistência de conciliação contábil e a necessidade de ajustes para refletir corretamente a realidade financeira.

EMPRESAS	jul/25	ago/25
EXPRESSO ADAMANTINA	5.209.752	5.662.587
EMPRESA DE ONIBUS	3.452.550	3.452.550
ADAMANTINA EXPRESS	3.400	3.400
MARIA IVONEIDE	1.530.848	1.530.848
MARTINS & GUIMARAES	176.140	314.081
TRANSPORTES LABOR	2.976.836	2.976.836
VAT VIACAO ADAMANTINA	710	20.910
VIACAO ESMERALDA	122.800	122.800
RAPIDO LINENSE	683.608	683.608
JANUARIA TRANSPORTE	467.793	467.793
OUTROS ADIANTAMENTO	(71.000)	(71.000)
TOTAL	14.553.437	15.164.413

Imobilizado

O imobilizado da Recuperanda registrou uma variação negativa de 1,6% (um inteiro e seis décimos por cento), em agosto de 2025, quando comparado com o mês anterior, finalizando na monta de R\$ 357 mil e possui a seguinte composição:

DESCRIÇÃO	jul/25	ago/25
VEÍCULOS	394.800	357.000
TOTAL	394.800	357.000

A redução no período é atribuída ao reconhecimento das movimentações que compreendem as depreciações normais do mês.

Balanco Patrimonial - Passivo – M.G. Transportes

Passivo	Jul/25	Ago/25
Passivo Circulante	14.452.688	14.452.842
Fornecedores	(173.360)	(173.206)
Empréstimos e Financiamentos	7.379	7.379
Obrigações Trabalhistas	3.009.523	3.009.523
Obrigações Tributárias	1.592.410	1.592.410
Adiantamento de Clientes	9.993.236	9.993.236
Outros Passivos	23.500	23.500
Passivo Não Circulante	11.912.517	12.526.432
Adiantamento entre Empresas	11.912.517	12.526.432
Patrimônio Líquido	(9.357.102)	(9.365.371)
Capital Social	30.000	30.000
Lucros Acumulados	4.248.898	4.248.898
Prejuízos Acumulados	(13.196.419)	(13.196.419)
Resultado do Exercício	(479.508)	(487.778)
Ajustes de Exercício Anteriores	39.928	39.928
Total do Passivo e Patrimônio Líquido	17.008.103	17.613.902

Fornecedores

Os fornecedores, em agosto de 2025, mantiveram o saldo negativo de R\$ 173 mil informado em períodos anteriores. A Recuperanda segue realizando a conferência dos saldos e análise dos créditos, processo este que, até o encerramento deste ciclo, continua em desenvolvimento.

Obrigações Trabalhistas

O grupo compreende salários, rescisões, pró-labore, pensões alimentícias, INSS, FGTS, IRRF folha e contribuição sindical. O saldo do grupo não apresentou movimentação em relação ao mês anterior, devido ausência de pagamento de INSS, FGTS, IRRF folha e contribuição sindical.

Adiantamento de Clientes

Em agosto de 2025, o grupo representou 37% (trinta e sete por cento) do passivo de terceiros. A maior parte desse valor (92,1%, equivalente a R\$ 9,1 milhões) era composta por adiantamento de terceiros.

DESCRIÇÃO	jul/25	ago/25
CLIENTES DIVERSOS	11.929	11.929
TERCEIROS	9.199.534	9.199.534
CLIENTES BILHETAGEM	781.772	781.772
TOTAL	9.993.236	9.993.236

Foram solicitados à Recuperanda esclarecimentos quanto ao adiantamento de terceiros. A verificação dos saldos, mencionada no relatório anterior, permanece em fase de apuração pela Recuperanda, sem novas informações registradas no presente ciclo de acompanhamento.

Adiantamento entre Empresas

A rubrica compreende as movimentações intercompanhia, e em agosto de 2025, representa 71,1% (setenta e um inteiro e um décimo por cento) do passivo de terceiros e apresentou evolução positiva no saldo devido a movimentação com a Expresso Adamantina, demonstrando forte interdependência financeira entre as empresas do grupo.

DESCRIÇÃO	jul/25	ago/25
EXPRESSO ADAMANTINA	532.997	986.021
ADAMANTINA EXPRESS	2.836.591	2.852.331
MARTINS & GUIMARAES	871.180	1.016.331
VAT VIACAO ADAMANTINA	7.671.749	7.671.749
TOTAL	11.912.517	12.526.432

Demonstrações de Resultados – M.G. Transportes

DRE (em R\$)	Jul/25	Ago/25
Receita Operacional	0	0
Dedução de Receita	0	0
Receita Líquida	0	0
Custos	(6.300)	(6.300)
Lucro Bruto	(6.300)	(6.300)
Despesas Operacionais	0	(175)
Resultado Financeiro	(1.779)	(1.795)
Não Operacional	0	0
Resultado do Exercício	(8.079)	(8.270)

Receita

A M.G. Transportes reportou que não terá receita no ano de 2025.

Custos

No mês de agosto, os únicos custos registrados referem-se às depreciações.

Despesas Operacionais

Não foram identificadas as despesas operacionais registradas no período analisado.

Resultado Líquido

A Recuperanda apresentou um resultado negativo na competência em análise, com prejuízo de R\$ 8,2 mil ao final de agosto. Esse resultado está associado à ausência de receitas. Vale destacar que a falta do registro de receitas e dos demais custos demonstra que a empresa está em uma fase de inatividade operacional.

MARTINS & GUIMARÃES
Balanco Patrimonial – Ativo – Martins & Guimarães

Ativo (em R\$)	Jul/25	Ago/25
Ativo Circulante	448.393	464.163
Disponível	10.292	26.062
Outros Créditos	20.785	20.785
Cheques a Compensar	7.595	7.595
Adiantamento a Fornecedores	13.190	13.190
Tributos a Recuperar	402.242	402.242
Estoque	15.075	15.075
Ativo Não Circulante	7.692.373	8.438.939
Realizável a Longo Prazo	6.140.520	6.924.847
Adiantamento entre Empresas	6.088.962	6.875.434
Depósitos Judiciais	8.198	6.054
Adiantamento a Terceiros	43.359	43.359
Imobilizado	1.551.853	1.514.092
Total do Ativo	8.140.766	8.903.102

Disponível

A Martins & Guimarães possuía R\$ 26 mil em disponibilidades no fim de agosto de 2025, advindos de caixa (R\$ 4,5 mil), contas bancárias (R\$ 0) e aplicações financeiras (R\$ 21,5 mil).

DESCRIÇÃO	jul/25	ago/25
CAIXA	4.501	4.501
BANCO MOVIMENTO	342	0
BANCO C/ APLICAÇÕES	5.449	21.561
TOTAL	10.292	26.062

Embora requerido a integralidade das informações, a Recuperanda disponibilizou apenas parcialmente os extratos bancários, onde foi possível validar o saldo da conta banco movimento. Onde deixou de encaminhar o extrato da aplicação financeira registrada na contabilidade, bem como o relatório de caixa, inviabilizando a confirmação da veracidade dos saldos informados.

Outros Créditos

A rubrica é segregada em Adiantamento a Fornecedores (R\$ 13,1 mil) e Cheques a Compensar (R\$ 7,5 mil), finalizando o mês de agosto de 2025 com saldo de R\$ 20,7 mil, não apresentando variação de saldo, conforme aduz o quadro abaixo:

DESCRIÇÃO	jul/25	ago/25
CHEQUES A COMPENSAR	7.595	7.595
ADIANTAMENTO A FORNECEDORES	13.190	13.190
TOTAL	20.785	20.785

Impostos Recuperáveis

A Martins & Guimarães possuía R\$ 402,2 mil em tributos a recuperar ao final de agosto de 2025, concentrados, principalmente, em INSS a Recuperar, representando cerca de 86,8% (oitenta e seis inteiros e oito décimos por cento) (R\$ 348,9 mil) da totalidade da conta. A rubrica não apresentou movimentação no período analisado.

A Administração Judicial solicitou à Recuperanda esclarecimentos detalhados sobre a veracidade dos saldos registrados e a efetiva utilização dos tributos recuperáveis. Entretanto, até o presente momento, nenhuma informação foi apresentada.

Adiantamento entre Empresas

A rubrica em questão é a de maior relevância no balanço patrimonial da Requerente, representando 77,2% (setenta e sete inteiros e dois décimos por cento) do total dos ativos em agosto de 2025. Corroborando forte interdependência financeira entre as empresas do grupo.

DESCRIÇÃO	jul/25	ago/25
EXPRESSO ADAMANTINA	3.635.475	3.923.950
EMPRESA DE ONIBUS	129.175	129.175
M.G.TRANSPORTES	1.687.323	1.832.474
ADAMANTINA EXPRESS	682.851	1.035.697
MARIA IVONEIDE	213.342	213.342
TRANSPORTES LABOR	883.659	883.659
VAT VIACAO ADAMANTINA	500	500
OPERACIONAL	2.850	2.850
OUTROS ADIANTAMENTO	(1.146.212)	(1.146.212)
TOTAL	6.088.962	6.875.434

Visando esclarecer a composição da conta 'Outros Adiantamentos', a Administração Judicial solicitou à Recuperanda informações detalhadas acerca dos valores registrados, bem como sobre a existência de instrumentos de controle e documentos contratuais que sustentem as operações lançadas.

Em alinhamento ao que foi reportado anteriormente, a Recuperanda segue realizando a conferência dos saldos e análise dos créditos, permanecendo essa atividade em andamento até a elaboração deste relatório.

Imobilizado

O imobilizado da Recuperanda apresentou variação negativa de 2,4% (dois inteiros e quatro décimos por cento), em agosto de 2025, quando comparado com o mês anterior, finalizando na monta de R\$ 1,5 milhão e possui a seguinte composição:

IMOBILIZADO	jul/25	ago/25
MÁQUINAS E EQUIPAMENTOS	2.756	2.756
VEÍCULOS	1.549.097	1.511.335
TOTAL	1.551.853	1.514.092

Foram identificadas as movimentações das depreciações normais do mês.

Balanco Patrimonial – Passivo – Martins & Guimarães

Passivo	Jul/25	Ago/25
Passivo Circulante	979.640	981.128
Fornecedores	213.050	214.538
Empréstimos e Financiamentos	44.472	44.472
Obrigações Trabalhistas	355.429	355.429
Obrigações Tributárias	320.718	320.718
Adiantamento de Clientes	36.395	36.395
Outros Passivos	9.576	9.576
Passivo Não Circulante	6.187.644	6.991.151
Empréstimos e Financiamentos	4.983	4.983
Adiantamento entre Empresas	6.182.662	6.986.169
Patrimônio Líquido	973.482	930.822
Capital Social	2.000.000	2.000.000
Lucros Acumulados	1.512.573	1.512.573
Prejuízos Acumulados	(2.345.261)	(2.345.261)
Resultado do Exercício	(202.500)	(245.160)
Ajustes de Exercício Anteriores	8.671	8.671
Total do Passivo e Patrimônio Líquido	8.140.766	8.903.102

Fornecedores

A Recuperanda apresenta R\$ 214,5 mil em dívida com fornecedores no final de agosto de 2025, tendo um leve acréscimo de 0,7% (sete décimos por cento) em relação ao mês anterior. A Recuperanda segue realizando a conferência dos saldos e análise dos créditos, processo este que, até o encerramento deste ciclo, continua em desenvolvimento.

Empréstimos e Financiamentos

Entre curto e longo prazo, a Martins & Guimarães possui empréstimos que somam R\$ 49,4 mil, não apresentando variação em agosto de 2025, em comparação ao mês anterior, ou seja, não houve pagamentos dos saldos em aberto.

DESCRIÇÃO	jul/25	ago/25
EMPRÉSTIMOS E FINANCIAMENTOS CP	44.472	44.472
EMPRÉSTIMOS E FINANCIAMENTOS LP	4.983	4.983
TOTAL	49.455	49.455

Tendo em vista a necessidade de confirmar se a totalidade dos valores em questão se refere a créditos concursais, foi solicitada à empresa a composição detalhada das contas correspondentes, incluindo a identificação das instituições financeiras e dos contratos específicos. A Recuperanda respondeu apenas que a composição se refere à lista de credores apresentada no processo, o que impossibilita a validação dos saldos registrados no quadro geral de credores em relação à contabilidade.

Adiantamento entre Empresas

A rubrica compreende as movimentações intercompanhia, em agosto de 2025, representa 87,6% (oitenta e sete inteiros e seis décimos por cento) do passivo de terceiros e apresentou crescimento de 13% (treze por cento). Demonstrando forte interdependência financeira entre as empresas do grupo.

DESCRIÇÃO	jul/25	ago/25
EMPRESA DE ONIBUS	1.754.927	1.754.927
M.G. TRANSPORTES	176.140	314.081
ADAMANTINA EXPRESS	2.296.177	2.788.278
VAT VIACAO ADAMANTINA	1.810.368	1.983.833
RAPIDO LINENSE	145.049	145.049
TOTAL	6.182.662	6.986.169

Demonstrações de Resultados – Martins & Guimarães

DRE (em R\$)	Jul/25	Ago/25
Receita Operacional	0	0
Dedução de Receita	0	0
Receita Líquida	0	0
Custos	(40.159)	(39.250)
Lucro Bruto	(40.159)	(39.250)
Despesas Operacionais	0	0
Resultado Financeiro	(4.532)	(3.409)
Não Operacional	0	0
Resultado do Exercício	(44.691)	(42.660)

Receita

A Martins & Guimarães comunicou que não terá receita no ano de 2025.

Custos

Os custos da Recuperanda estão ligados a depreciações e combustíveis.

Despesas Operacionais

Não foram identificadas as despesas operacionais registradas no período analisado.

Despesas Financeiras

Em agosto de 2025, as despesas financeiras foram registradas no montante de R\$ 3,4 mil.

Resultado Líquido

Associado à ausência de receitas, a Recuperanda demonstrou um resultado negativo na competência analisada, com prejuízo de R\$ 42,6 mil ao final de agosto.

FLUXO DE CAIXA REALIZADO

DESCRIÇÃO	jul/25	ago/25
Saldo Inicial	-	
(+) Entradas Operacionais	5.818.434	5.664.920
(-) Saídas Operacionais	(5.830.513)	(5.665.284)
01. OPERACIONAL	(12.079)	(364)
Compra de Veiculos/Equipamentos	-	
Aplicações Financeiras		(80.000)
Resgate de Aplicação Financeira	-	971
02. INVESTIMENTO	-	(79.029)
(+) Entrada de Empréstimos	392.000	43.816
(-) Pagamento de Empréstimos	(454.791)	(523.904)
(-) Sócios ou Pessoas Ligadas	-	
03. FINANCIAMENTO	(62.791)	(480.088)
Saldo Final	(74.870)	(559.481)

Em agosto/25, a empresa registrou reduções tanto nas entradas quanto nas saídas operacionais em comparação ao mês anterior, além de apresentar uma diferença operacional negativa. Essa situação evidencia uma ineficiência operacional persistente, sinalizando a necessidade urgente de reestruturação na gestão de custos e nas estratégias de geração de receita, com o objetivo de melhorar a performance operacional e a saúde financeira da empresa no curto prazo.

Neste mês, os investimentos não apresentaram movimentação significativa, enquanto o financiamento registrou pagamentos ao Guanabara.

O fluxo de caixa da empresa apresentou uma piora em agosto em relação a julho. Embora as entradas e saídas operacionais tenham diminuído de forma moderada, o aumento nos pagamentos de empréstimos e o impacto dos investimentos resultaram em um saldo final consideravelmente mais negativo em agosto.

Os saldos apresentados não correspondem que está registrado na contabilidade.

INDICADORES FINANCEIROS

As Recuperandas não enviaram novas informações para realização deste tópico.

Com base nos Balanços Patrimoniais das Empresas do Grupo Adamantina, foi possível apurar os seguintes índices econômico-financeiros, conforme demonstrado abaixo:

ÍNDICES DE LIQUIDEZ

Os índices de liquidez são dados que demonstram a capacidade que uma empresa tem para fazer seus pagamentos. A principal interpretação que se pode extrair deles é o potencial de longevidade de um negócio. Com base nesse indicador, é possível dizer se uma empresa tem alto nível de liquidez, que é quando ela tem um fluxo de recursos maior para pagar as despesas que tem, ou se o nível de liquidez é baixo, o que mostra que ela se aperta para pagar as contas e manter suas atividades tanto do circulante (período de 12 meses) como do não circulante (acima de 12 meses). Como regra geral para interpretar os índices de liquidez, temos que:

- a) Resultado < 1: não há como quitar os compromissos da empresa no momento;
- b) Resultado = 1: os recursos são equivalentes ao valor dos pagamentos;
- c) Resultado > 1: a empresa tem um bom grau de liquidez.

LIQUIDEZ CORRENTE

EMPRESA		Jul/25	Ago/25
1	EXPRESSO ADAMANTINA LTDA	0,20	0,20
2	VAT- VIAÇÃO ADAMANTINA DE TRANSPORTES LTDA	0,02	0,01
3	EMPRESA DE ONIBUS ROMEIRO LTDA	0,64	0,63
4	RAPIDO LINENSE LTDA	1,79	1,83
5	MARIA IVONEIDE NASCIMENTO MARTINS LTDA	0,33	0,33
6	TRANSPORTES LABOR LTDA	0,76	0,76
7	MG TRANSPORTES - JUNQUEIROPOLIS LTDA	0,12	0,12
8	MARTINS & GUIMARAES TRANSPORTES E TURISMO LTDA.	0,46	0,47

Como regra geral, o índice de Liquidez Corrente é um indicador que apresenta a capacidade de uma empresa honrar seus compromissos no curto prazo (isto é, dentro dos próximos 12 meses). Quanto maior o indicador, melhor.

Comentários

A liquidez corrente das empresas do grupo demonstra, de forma geral, um quadro de fragilidade financeira no curto prazo, com variações mínimas entre julho e agosto de 2025.

A Expresso Adamantina, principal empresa operadora do grupo, permaneceu com índice em 0,2 (dois décimos), o que ainda revela um grau elevado de descasamento entre ativos e passivos circulantes. A empresa mantém uma posição de vulnerabilidade na cobertura de suas obrigações de curto prazo.

A VAT - Viação Adamantina reduziu com índice em 0,01 (um centésimo), indicando total insuficiência de recursos circulantes para arcar com compromissos imediatos. A situação sugere dependência direta de capital externo ou de repasses intragrupo para honrar dívidas.

A Rápido Linense teoricamente adequada (acima de 1), mas o ativo circulante é composto quase totalmente por adiantamentos entre empresas, o que compromete sua liquidez real. A capacidade de honrar obrigações no vencimento é incerta.

As demais empresas, Empresa De Ônibus Romeiro (0,63), Transporte Labor (0,76), Maria Ivoneide (0,33), M.G. Transportes (0,12) e Martins & Guimarães (0,47), apresentaram a liquidez corrente estável nos dois períodos analisados, porém em níveis insatisfatórios, reforçando a necessidade de reforço no capital de giro ou reestruturação financeira para garantir a continuidade operacional.

LIQUIDEZ IMEDIATA

EMPRESA		Jul/25	Ago/25
1	EXPRESSO ADAMANTINA LTDA	0,00	0,00
2	VAT- VIAÇÃO ADAMANTINA DE TRANSPORTES LTDA	0,00	0,00
3	EMPRESA DE ONIBUS ROMEIRO LTDA	0,00	0,00
4	RAPIDO LINENSE LTDA	0,03	0,03
5	MARIA IVONEIDE NASCIMENTO MARTINS LTDA	0,00	0,00
6	TRANSPORTES LABOR LTDA	0,00	0,00
7	MG TRANSPORTES - JUNQUEIROPOLIS LTDA	0,03	0,03
8	MARTINS & GUIMARAES TRANSPORTES E TURISMO LTDA.	0,01	0,03

Como regra geral, o índice de Liquidez Imediata visa demonstrar se a empresa tem a capacidade de cumprir com suas obrigações e realizar os pagamentos, de forma imediata. Quanto maior o indicador, melhor.

Comentários

A liquidez imediata das empresas do grupo revela um cenário crítico em relação à disponibilidade de recursos em caixa e equivalentes para o pagamento imediato de obrigações de curto prazo.

A maioria das empresas apresentou índice de liquidez imediata igual a 0,00 (zero), o que indica ausência total de disponibilidade financeira imediata frente aos passivos circulantes.

ÍNDICES DE ENDIVIDAMENTO

Os índices de endividamento são dados que servem para analisar o nível de dívidas de uma empresa. Apesar de ser normal uma empresa ter dívidas, se o nível de endividamento for muito alto, há um risco de insolvência, pois compromete a saúde financeira da empresa. Os indicadores de endividamento também avaliam a capacidade financeira tanto do circulante (período de 12 meses) como do não circulante (acima de 12 meses). Como regra geral para interpretar os índices de endividamento, temos que:

- a) Resultado < 1: a empresa é capaz de honrar com o seu endividamento;
- b) Resultado = 1: os recursos são equivalentes ao seu endividamento;
- c) Resultado > 1: a empresa tem um alto grau de endividamento.

PARTICIPAÇÃO DE CAPITAIS DE TERCEIRO

EMPRESA		Jul/25	Ago/25
1	EXPRESSO ADAMANTINA LTDA	N/A	N/A
2	VAT- VIAÇÃO ADAMANTINA DE TRANSPORTES LTDA	N/A	N/A
3	EMPRESA DE ONIBUS ROMEIRO LTDA	N/A	N/A
4	RAPIDO LINENSE LTDA	N/A	N/A
5	MARIA IVONEIDE NASCIMENTO MARTINS LTDA	N/A	N/A
6	TRANSPORTES LABOR LTDA	N/A	N/A
7	MG TRANSPORTES - JUNQUEIROPOLIS LTDA	N/A	N/A
8	MARTINS & GUIMARAES TRANSPORTES E TURISMO LTDA.	7,36	8,56

Como regra geral, a participação de capitais de terceiros sobre o capital próprio demonstra a dependência da empresa do capital de terceiros. Esse índice tende a verificar qual a principal fonte de recursos da empresa, se é de capital de terceiros ou de capital próprio. Quanto menor, melhor.

Destacamos que, os campos no quadro acima com a referência “N/A” indicam às empresas com patrimônio líquido negativo ou Passivo a Descoberto. Nesta condição o presente índice não é aplicável.

Comentários

A estrutura de capital das empresas do grupo é majoritariamente frágil, com prevalência de patrimônio líquido negativo e elevada alavancagem. Indicando que o capital próprio é insuficiente para cobrir as obrigações da empresa.

COMPOSIÇÃO DO ENDIVIDAMENTO

EMPRESA		Jul/25	Ago/25
1	EXPRESSO ADAMANTINA LTDA	0,62	0,62
2	VAT- VIAÇÃO ADAMANTINA DE TRANSPORTES LTDA	0,53	0,53
3	EMPRESA DE ONIBUS ROMEIRO LTDA	0,15	0,15
4	RAPIDO LINENSE LTDA	0,03	0,03
5	MARIA IVONEIDE NASCIMENTO MARTINS LTDA	0,43	0,43
6	TRANSPORTES LABOR LTDA	0,22	0,22
7	MG TRANSPORTES - JUNQUEIROPOLIS LTDA	0,55	0,54
8	MARTINS & GUIMARAES TRANSPORTES E TURISMO LTDA.	0,14	0,12

Como regra geral, a participação de dívidas de curto prazo sobre capital próprio demonstra a dependência da empresa do capital de terceiros no curto prazo (até 12 meses). Esse índice tende a verificar qual a representatividade da dívida de curto prazo em relação ao capital próprio. Quanto menor, melhor.

Comentários

A Expresso Adamantina, VAT - Viação Adamantina e M.G. Transportes possuem a maior parte do endividamento de longo prazo. Apesar disso, a falta de liquidez torna as obrigações de curto prazo tão perigosas quanto. A estrutura alongada da dívida é irrelevante se não houver recursos mínimos para as obrigações imediatas.

A Rápido Linense tem quase todo o endividamento de longo prazo (96,7%), o que reduz a pressão imediata, mas isso é apenas aparente: o patrimônio líquido é negativo, a liquidez imediata é quase inexistente e os passivos, embora longos, não são sustentáveis com essa estrutura de ativos.

A empresa Maria Ivoneide (0,43%) apresenta uma distribuição mais equilibrada entre curto e longo prazo. Essa composição revela uma estrutura de dívida que impõe alta pressão imediata sobre o caixa, agravada pela ausência de liquidez e pela inexistência de reservas financeiras mínimas.

As empresas Transporte Labor, Martins & Guimarães e Empresa de Ônibus Romeiro possuem a maior parte das obrigações concentrada no longo prazo. Apesar da aparente diluição de exigibilidade, a baixa liquidez da empresa coloca em dúvida sua capacidade de manter esse perfil sem renegociações.

VI. VISTORIAS *IN LOCO* E VIRTUAIS

Em 08/10/2025, foi realizada reunião/vistoria presencial no principal estabelecimento do Grupo Adamantina, localizado na Rua B., nº 440, Parque Industrial Tomas Edson - Barra Funda, São Paulo/SP, oportunidade na qual a equipe da Administradora Judicial se reuniu com os Srs. Lincon Silva (diretor de operações do Grupo) e Gabriel Araújo (integrante da equipe da JM Lima).

Trata-se de imóvel alugado onde fica o centro administrativo, instalações operacionais, de manutenção e abastecimento, bem como a principal garagem do Grupo Adamantina. Foram identificadas as áreas administrativas, financeiro, recursos humanos, cozinha, refeitório, sala de treinamentos, sala de manutenção e centro de controle operacional em funcionamento. **Segundo os representantes das Recuperandas, tais áreas atendem todas as empresas do Grupo.** Constatou-se que as atividades estão sendo exercidas regularmente, tendo sido observada a presença de diversos colaboradores no exercício de suas respectivas funções.

A seguir são apresentados os registros fotográficos obtidos durante a realização da vistoria:

I. Área externa e garagem:



II. Centro de Controle Operacional e Recursos Humanos

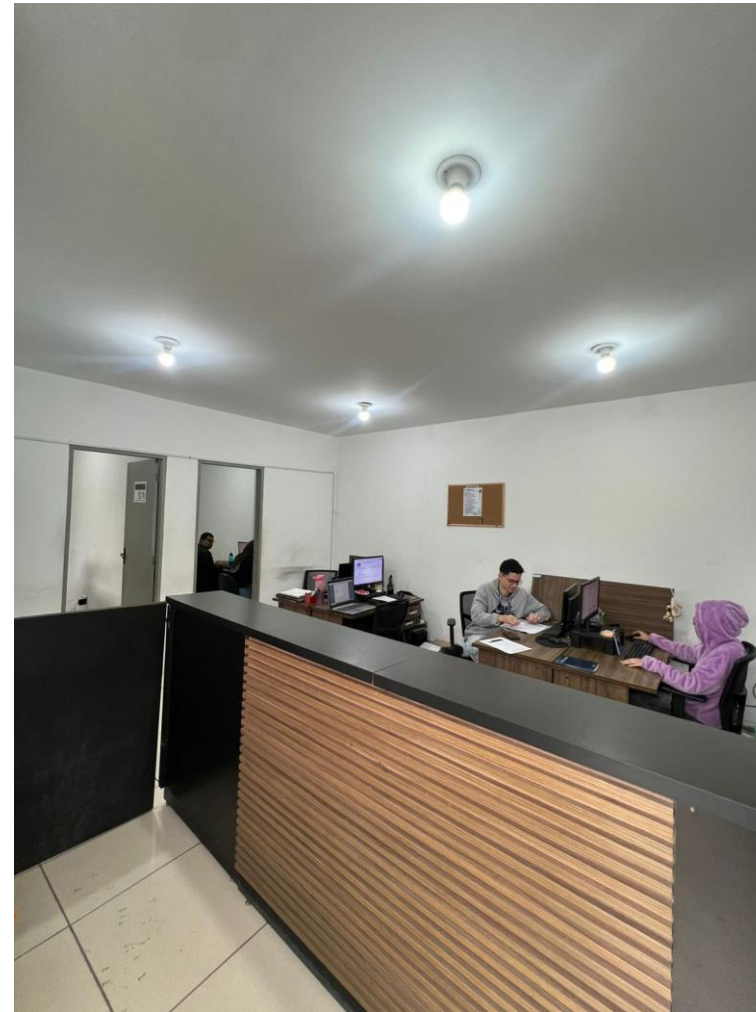

III. Cozinha e Refeitório



IV. Sala de Treinamentos, Sala de Manutenção e Sala de Encomendas

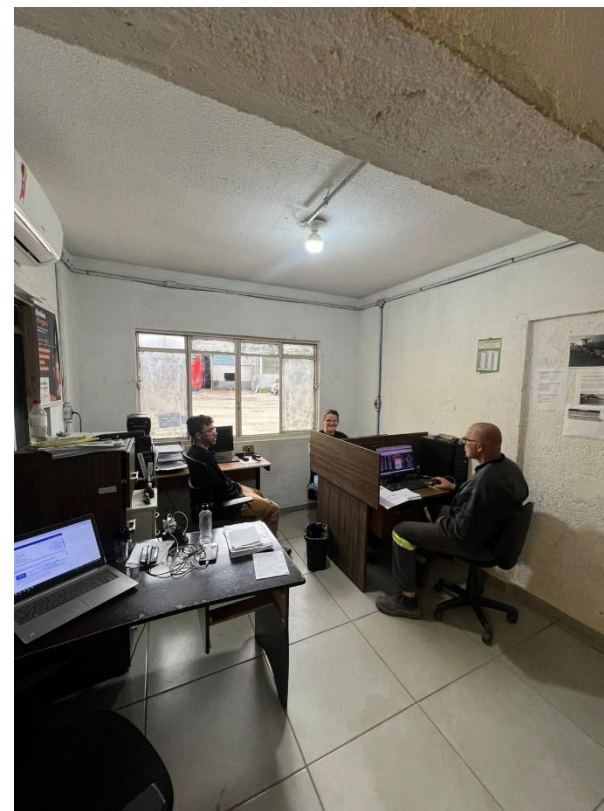
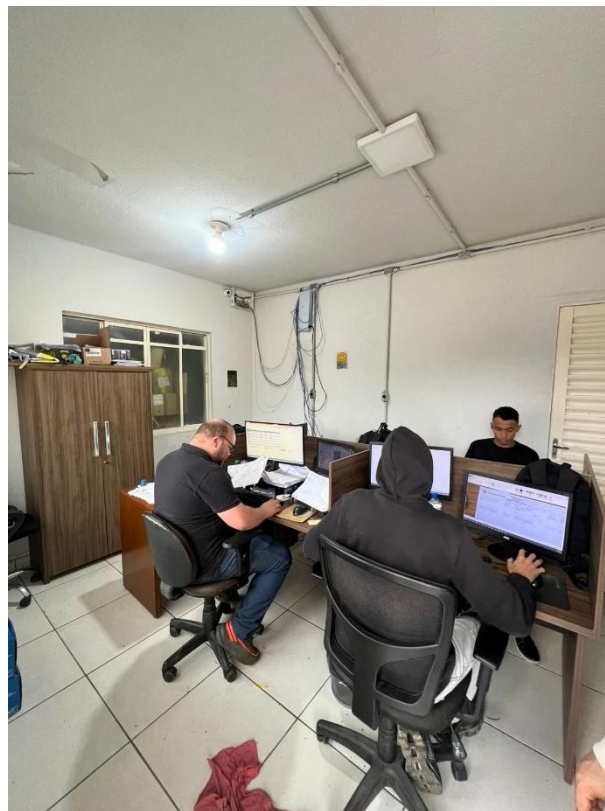
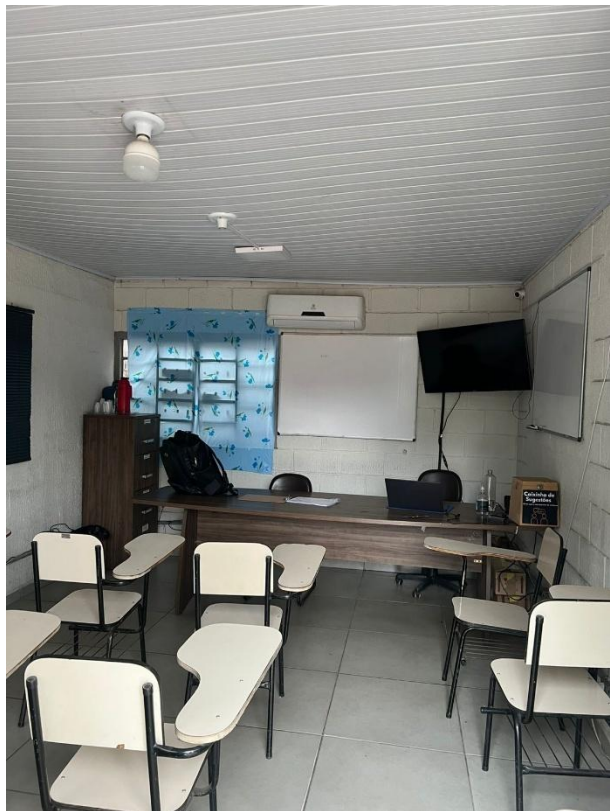

V. Área Administrativa/Financeira e Sala de Reuniões



VI. Diretoria Comercial/Operacional, Diretoria Administrativa/Financeira e Diretoria

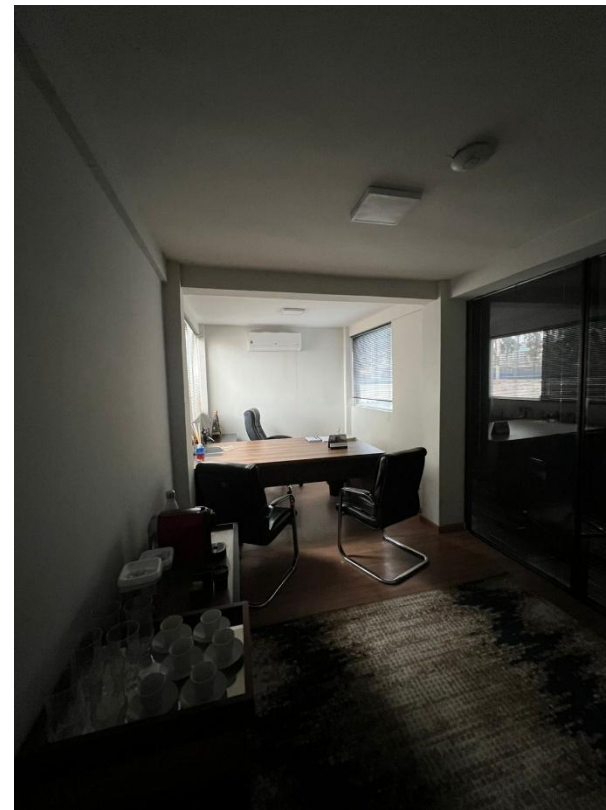
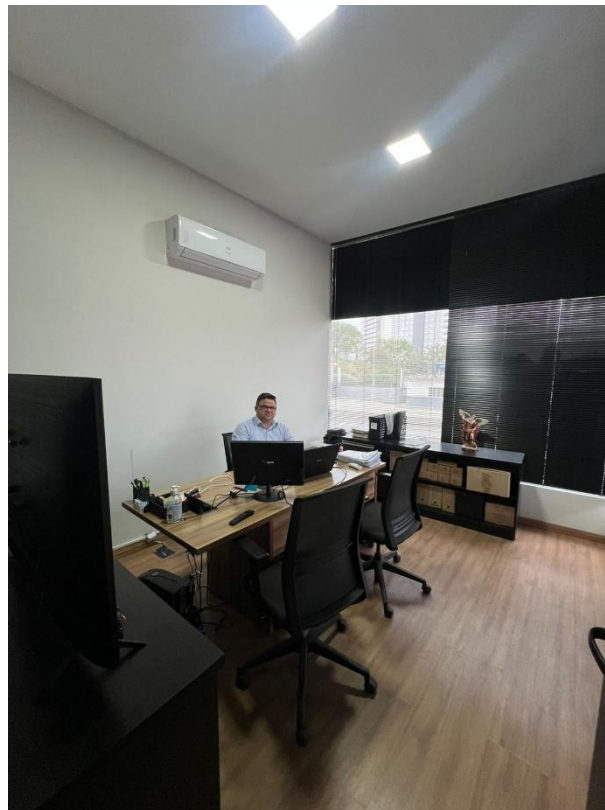

Ademais, dando sequência às diligências, considerando as limitações de deslocamento impostas pelo curto prazo e pela localização geográfica das bases operacionais do Grupo Adamantina, foi realizada, na mesma data em que a vistoria presencial, uma vistoria/reunião virtual nos endereços utilizados para garagem, instalações operacionais e de manutenção das empresas pertencentes ao Grupo Adamantina, localizadas nas cidades de Junqueirópolis/SP, Andradina/SP, Dracena/SP, Campo Grande/MS, Três Lagoas/MS e Panorama/SP. Note-se que, devido à ausência de qualquer colaborador presente na garagem do Rio de Janeiro/RJ na data, foi realizada a vistoria virtual no dia seguinte (09/10/2025).

1 - Sede das Recuperandas Martins & Guimarães, Transportes Labor, M.G. Transportes - Junqueirópolis e Empresa de Ônibus Romeiro, localizada em Junqueirópolis/SP - trata-se de um imóvel residencial e garagem.



2 - Garagem e base de apoio localizada na Avenida Brasil, 12417, Brás de Pina, Rio de Janeiro/RJ. Conforme informado pelas Recuperandas, o imóvel é alugado pela Expresso Adamantina e atualmente conta com 2 (dois) empregados, sendo eles gerente e mecânico:



4 - Garagem e base de apoio localizada na Rodovia Euclides Figueiredo KM 200, Andradina/SP. Conforme informado pelas Recuperandas, atualmente conta com 4 (quatro) empregados, e é alugado pela Expresso Adamantina e VAT - Viação Adamantina de Transportes LTDA.:

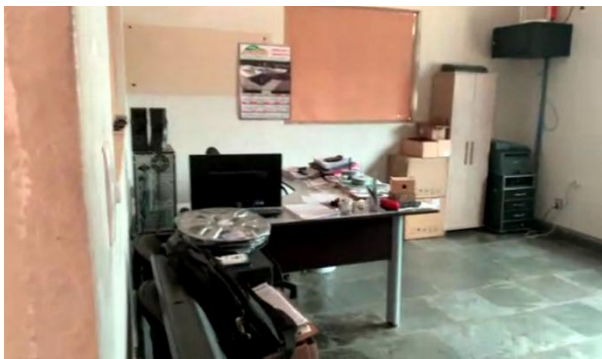



5 - Sede formal das Recuperandas Expresso Adamantina, VAT - Viação Adamantina de Transportes Ltda. e Maria Ivoneide Martins Ltda., localizada à Rua dos Mangueirais, 101, Setor 80, SL03, Zona Suburbana, Dracena/SP. Este local corresponde ao antigo principal estabelecimento do grupo e, conforme informado pelas Recuperandas, atualmente conta com 5 (cinco) empregados:

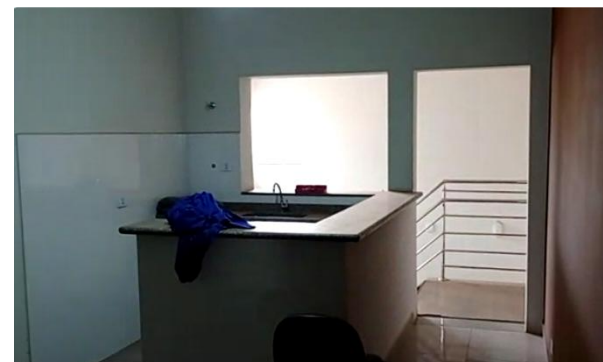



6 - Garagem e base de apoio localizada na Rua Chile, 80, Vila Progresso, Campo Grande/MS e, conforme informado pelas Recuperandas, o imóvel é alugado e atualmente conta com 7 (sete) funcionários.

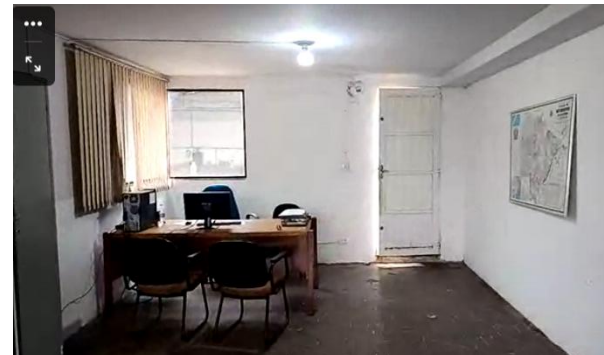
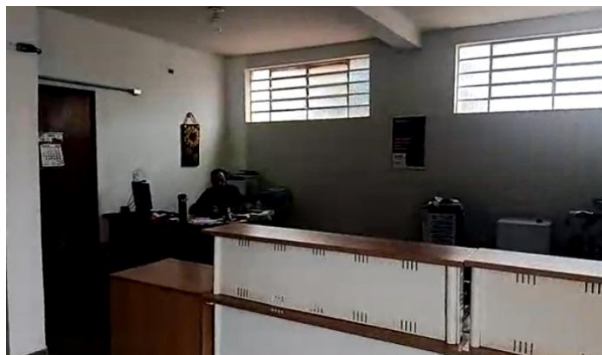



7 - Garagem e centro de apoio localizado na Rua Nicola Zuing, s/n, Centro, Panorama/SP. Possui 1 (um) empregado, sendo ele auxiliar de limpeza. Trata-se do endereço de uma das filiais da Expresso Adamantina (filial 43.004.159/0005-10):

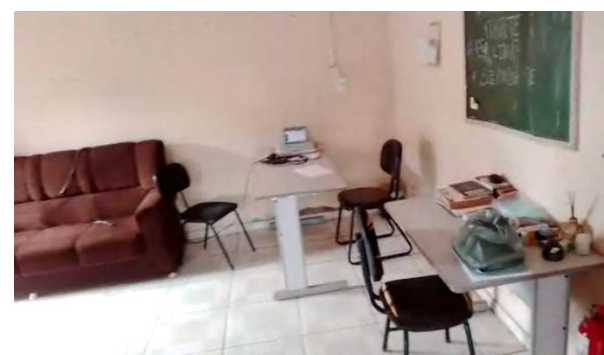

Sendo o que nos cumpria manifestar e requerer, esta Auxiliar se coloca à disposição deste D. Juízo, da z. serventia, do Ministério Público e dos credores para quaisquer esclarecimentos que eventualmente se façam necessários.

CAVALLARO E MICHELMAN – ADVOGADOS ASSOCIADOS

Natalia Maria Neves Bast

OAB/SP 427.297

