

Doc. 2

RELATÓRIO MENSAL DE ATIVIDADES

“GRUPO ADAMANTINA”

EXPRESSO ADAMANTINA LTDA

VAT - VIAÇÃO ADAMANTINA DE TRANSPORTES LTDA

EMPRESA DE ÔNIBUS ROMEIRO LTDA

RÁPIDO LINENSE LTDA

TRANSPORTES LABOR LTDA

M.G. TRANSPORTES - JUNQUEIROPOLIS LTDA

MARIA IVONEIDE NASCIMENTO MARTINS LTDA

MARTINS & GUIMARÃES TRANSPORTE E TURISMO LTDA

Setembro de 2025

Relatório Mensal de Atividades do Grupo Adamantina

Recuperação Judicial nº 1184729-04.2024.8.26.0100

**2ª Vara de Falências e Recuperações Judiciais do Foro Central
Cível da Comarca de São Paulo/SP**

Exmo. Sr. Dr. Juiz Paulo Furtado de Oliveira Filho

Em atenção ao disposto no art. 22, inciso II, alínea “a” e “c” da Lei nº 11.101/05 (“LRF”), submete-se o presente relatório para apreciação nos autos da Recuperação Judicial do Grupo Adamantina.

Ressalta-se que a veracidade das informações contábeis, financeiras e operacionais disponibilizadas pelas Recuperandas é de responsabilidade das próprias devedoras e de seus contadores, nos termos dos arts. 1.177 e 1.178 da Lei nº 10.406/2002, e arts. 1.048 e 1.049 do Decreto nº 9.580/2018.

Este relatório resume de forma sintética as análises e verificações realizadas pela Administração Judicial relativas às atividades, com destaque para as variações e informações relevantes, levando-se em consideração, sempre, o contexto do mercado de atuação das Recuperandas e a própria Recuperação Judicial.

Esclarece-se, ainda, que as análises constantes deste relatório não são exaustivas, estando limitadas às informações e documentos relativos ao mês de julho de 2025 enviados pelas Recuperandas à Administradora Judicial até o dia 05/09/2025, de modo que há documentos e esclarecimentos pendentes, bem como assuntos em andamento que dependem de elucidações, os quais serão detalhados ao longo deste relatório. Além disso, o presente relatório contempla a vistoria *in loco* e a reunião realizadas em 08/09/2025, bem como as vistorias virtuais realizadas em 15/09/2025, todas conduzidas conjuntamente por membros das equipes da Administradora Judicial e das Recuperandas.

Esta Administração Judicial se coloca à disposição de todos os interessados para quaisquer esclarecimentos adicionais que se façam necessários.

CAVALLARO E MICHELMAN – ADVOGADOS ASSOCIADOS

Recuperação Judicial Grupo Adamantina – Autos nº 1184729-04.2024.8.26.0100

2ª Vara de Falências e Recuperações Judiciais da Comarca da Capital do Estado de São Paulo

ÍNDICE

I. CALENDÁRIO PROCESSUAL	4
II. BREVE HISTÓRICO DO GRUPO ADAMANTINA	6
III. ANÁLISE DO QUADRO DE EMPREGADOS	8
IV. COMPOSIÇÃO DO PASSIVO	9
V. ANÁLISE ECONÔMICO-FINANCEIRA	13
VI. VISTORIAS IN LOCO E VIRTUAIS	86

I. CALENDÁRIO PROCESSUAL

Prazo	Data do Evento	Evento	Fls.	Lei nº 11.101
-	20/11/2024	Distribuição do pedido de RJ	1/1409	-
-	21/11/2024	Decisão pela qual foi determinada a realização de constatação prévia	1410	Art. 51-A
-	27/11/2024	1ª emenda à inicial	1416/1721	-
-	29/11/2024	2ª emenda à inicial	1723/1893	-
-	02/12/2024	3ª emenda à inicial	1894/1944	-
02/12/2024	02/12/2024	Laudo de Constatação Prévia	1945/2170	Art. 51-A
-	04/12/2024	Decisão por meio da qual foi determinada a apresentação da documentação faltante	2172/2173	-
-	04/12/2024	Decisão pela qual o D. Juízo antecipou os efeitos do <i>stay period</i>	2179	-
-	16/12/2024	4ª emenda à inicial	2235/2708	-
-	18/12/2024	5ª emenda à inicial	2719/2860	-
-	18/12/2024	Complementação do Laudo de Constatação Prévia	2861/2898	-
-	19/12/2024	Deferimento do processamento da RJ	2899/2905	Art. 52
23/12/2024	23/12/2024	Termo de Compromisso Administrador Judicial	2915/2917	Art. 33
09/01/2025	09/01/2025	Relatório Inicial da AJ	3026/3160	Prazo: 15 dias, cf. decisão de fls. 2899/2905
-	21/01/2025	Publicação da decisão de deferimento do processamento da RJ	3320/3322	-
-	06/02/2025	Publicação do Edital de Convocação de Credores	-	Art. 52, § 1º

28/03/2025 ¹	28/03/2025	Término do prazo para apresentação das habilitações/divergências administrativas	-	Art. 7º, § 1º
24/03/2025 ²	21/03/2025	Apresentação do Plano de Recuperação Judicial (60 dias)	5482/5548	Art. 53
25/04/2025 ³	25/04/2025	Apresentação da Relação de Credores da AJ	6475/7677	Art. 7º, § 2º
-	14/05/2025	Publicação do Edital: Aviso do Plano e Relação de Credores da AJ	7985	Art. 7º, II e Art. 53
26/05/2025 ⁴	26/05/2025	Término do prazo para apresentação tempestiva das impugnações à Relação de Credores da AJ	-	Art. 8º
13/06/2025	13/06/2025	Término do prazo para apresentação de objeções ao Plano de Recuperação Judicial	-	Art. 55
20/06/2025	-	Prazo para realização da AGC (150 dias da publicação da decisão de deferimento do processamento da RJ)	-	Art. 56, §1º
-	23/07/2025	Publicação do Edital: convocação AGC (fls. 9.802/9.803)	9802/9803	Art. 36
12/09/2025	12/09/2025	AGC (1ª convocação)	12383/12412 ⁵	Art. 37
26/09/2025	26/09/2025	AGC (2ª convocação)	-	Art. 37
05/12/2025	-	Término do <i>Stay Period</i> (dia útil seguinte ao 360 ⁶ dia da publicação da r. decisão de fl. 2.179, pela qual foi antecipado os efeitos do <i>stay period</i>)	-	Art. 6º, § 4º

 Eventos ocorridos	 Eventos a ocorrer
---	---

¹ Conforme r. decisão de fls. 5.467/5.470, foi prorrogado o prazo para a apresentação das habilitações e divergências de crédito administrativas até o dia 28/03/2025.

² O prazo se encerrou no dia 22/03/2025 (sábado), prorrogando-se para o próximo dia útil (24/03/2025).

³ Conforme r. decisão de fls. 5.467/5.470, foi prorrogado o prazo para apresentação da relação de credores até o dia 25/04/2025.

⁴ O prazo se encerrou no dia 24/05/2025 (sábado), prorrogando-se para o próximo dia útil (26/05/2025).

⁵ Ata da AGC realizada em 1ª convocação, a qual não foi instalada devido à inexistência de quórum mínimo de instalação previsto no art. 37, § 2º da LRF.

⁶ Conforme r. decisão de fls. 8593/8.597, o *stay period* foi prorrogado por mais 120 dias. No entanto, contra essa decisão, as Recuperandas interpuseram o Agravo de Instrumento nº 2215838-91.2025.8.26.0000, ao qual foi concedido efeito ativo para, em sede liminar, prorrogar o *stay period* por mais 180 (cento e oitenta) dias, contados do término do prazo anterior, ou até a efetiva deliberação acerca do Plano, o que ocorrer primeiro, permanecendo o recurso pendente de julgamento de mérito.

II. BREVE HISTÓRICO DO GRUPO ADAMANTINA

Origem e Principais Atividades

Conforme já informado nestes autos: **(i)** o Grupo Adamantina iniciou suas atividades há mais de 60 (sessenta) anos, realizando transporte de fretes na cidade de Adamantina/SP; **(ii)** em virtude da expansão do negócio, o Grupo Adamantina diversificou suas atividades em 2014, passando a atuar no transporte de passageiros, com a criação de uma empresa de linhas de ônibus; **(iii)** com o tempo, a atividade de fretamento e transporte de cargas perdeu protagonismo, e o Grupo direcionou suas atividades para o atendimento em linhas de ônibus, ganhando concessões e ampliando sua presença no mercado, que, hoje, abrange vários estados do País, com operação em mais de 200 destinos; e **(iv)** atualmente, as Recuperandas integram um grupo econômico formado por 10 (dez sociedades), sendo que 8 (oito) delas estão submetidas ao processo de recuperação judicial, as quais possuem 42 (quarenta e duas) filiais com situação cadastral ativa perante a Receita Federal, embora apenas 33 (trinta e três) estejam de fato ativas (9 desativadas, portanto). Foi informado, ainda, que todas as sociedades atuam no ramo de transporte, com operações em todo o território nacional.

Composição Societária

Conforme mencionado acima, as Recuperandas integram um grupo econômico formado por 10 (dez sociedades), sendo 8 (oito) Requerentes do pedido de Recuperação Judicial e 2 (duas) não requerentes (**I** - Adamantina Express Transportes Ltda. não fez parte do pedido; e **II** - embora tenha integrado o pedido inicial, as Recuperandas pleitearam a exclusão da Januária Transportes e Turismo Ltda. do polo ativo da Recuperação Judicial, conforme petição de fls. 1.723/1.725, o que foi deferido pelo D. Juízo às fls. 2.899/2.905).

A seguir, apresenta-se o organograma societário e familiar das Recuperandas, evidenciando as relações entre os membros da família e a estrutura das empresas pertencentes ao grupo econômico de fato formado pelas Recuperandas e outras duas sociedades:

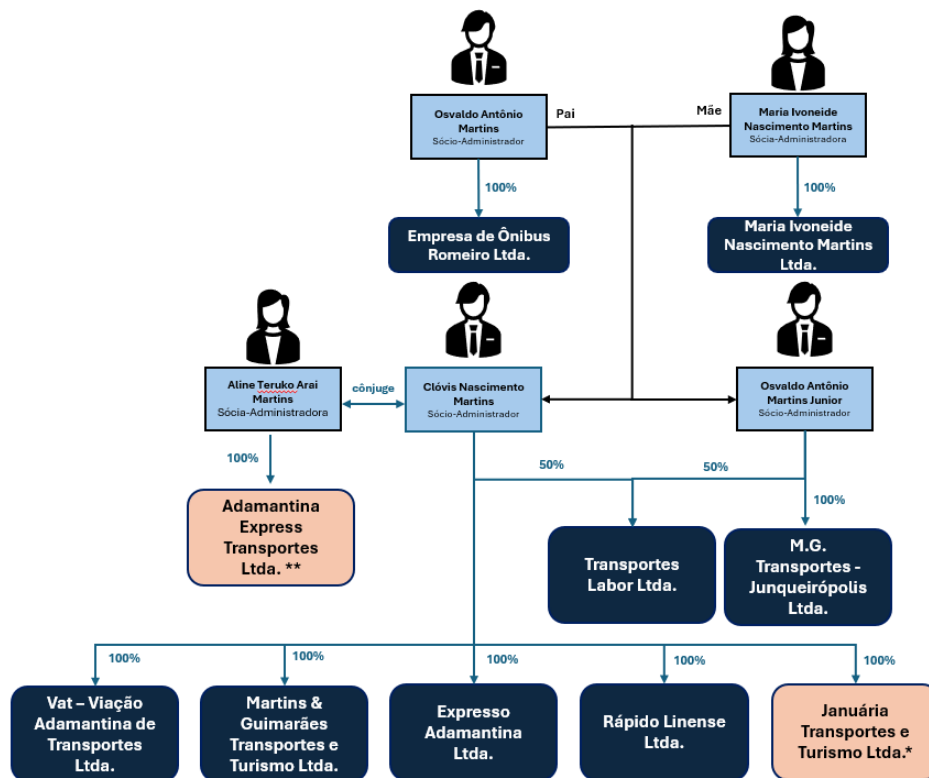

*Sociedade cuja exclusão do polo ativo da recuperação judicial foi pleiteada, conforme petição de fls. 1.723/1.725, e deferida por este D. Juízo (decisão de fls. 2.899/2.905).

** Em relação à sociedade Adamantina Express Transportes Ltda., a matriz está localizada no mesmo endereço onde é a sede indicada no contrato social da matriz da Expresso Adamantina Ltda. (Rua dos Mangueirais, 101, Setor 80, SL03, Zona Suburbana, Dracena/SP, CEP: 17900-000), bem como possui o nome fantasia “Grupo Adamantina” e explora a mesma atividade das Recuperandas (transporte rodoviário de carga), além disso, sua única sócia e administradora, a Sra. Aline Teruko Arai Martins, é casada com o Sr. Clóvis.

III. ANÁLISE DO QUADRO DE EMPREGADOS

Segundo a documentação remetida pelo Grupo Adamantina, em julho de 2025 o grupo possuía 204 colaboradores, dos quais 3 estavam afastados. Nesse período, foi registrada 1 admissão e 29 demissões. Todos os funcionários estão alocados na Expresso Adamantina.

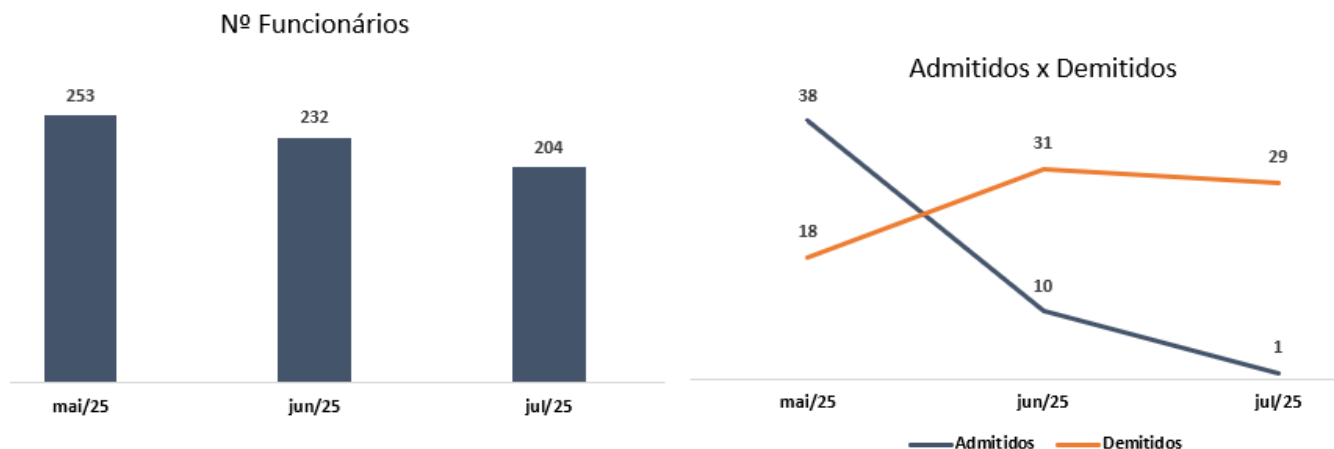

IV. COMPOSIÇÃO DO PASSIVO

Passivo Concursal – Grupo Adamantina

O Quadro Geral de Credores (“QGC”) foi atualizado por esta Administradora Judicial, tendo como base nas informações constantes dos autos da presente recuperação judicial, refletindo as alterações decorrentes da análise dos pedidos de habilitação e/ou impugnação de créditos protocolados até o dia 04/09/2025.

Ressalta-se que eventuais solicitações protocoladas após essa data serão devidamente examinadas e, se for o caso, incorporadas no próximo relatório a ser apresentado nos autos.

Esclarece-se, ainda, que o presente QGC não faz distinção entre credores com ou sem direito de voto, tratando-se de instrumento de consolidação e publicidade dos créditos apurados até o momento.

Classes	Nº de Credores	Valor	%
Trabalhistas	580	R\$ 12.533.063,04	29,7%
Garantia Real	1	R\$ 1.710.000,00	4,0%
Quirografários e Subordinados	510	R\$ 25.487.561,65	60,3%
ME/EPP	169	R\$ 2.518.070,06	6,0%
Total Geral	1260	R\$ 42.248.694,75	100%

Passivo por nº de Credores

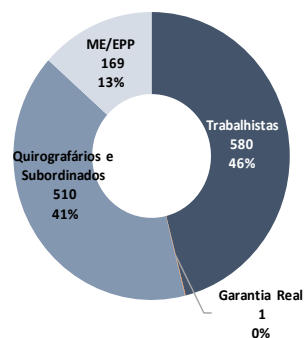

Passivo por Credor

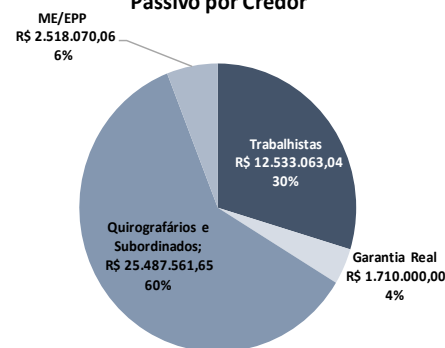

Do total do passivo sujeito aos efeitos da Recuperação Judicial do Grupo Adamantina, é possível perceber que a concentração está em 12 (doze) credores, estes representam 47,4% (quarenta e sete inteiros e quatro décimos por cento) dos créditos concursais, demonstrados abaixo:

Classe	Principais Credores	Valor	%
Classe III - Quirografários	ITAU UNIBANCO S.A.	R\$ 6.156.287,28	14,6%
Classe III - Quirografários	ISIC CONSULTORIA E SUPORTE EM TECNOLOGIA DA INFOR	R\$ 3.482.529,94	8,2%
Classe III - Quirografários	BANCO BRADESCO S.A.	R\$ 2.598.492,53	6,2%
Classe II - Garantia Real	ISIC CONSULTORIA E SUPORTE EM TECNOLOGIA DA INFOR	R\$ 1.710.000,00	4,0%
Classe III - Quirografários	SUELEN MERIZIO DOS SANTOS	R\$ 1.324.664,25	3,1%
Classe III - Quirografários	ROUSSELOT GELATINAS DO BRASIL LTDA	R\$ 1.321.020,03	3,1%
Classe III - Quirografários	DISTRIBUIDORA AUTOMOTIVA S.A.	R\$ 950.462,11	2,2%
Classe III - Quirografários	BANCO SAFRA S.A.	R\$ 924.220,00	2,2%
Classe III - Quirografários	PETROCAMP DERIVADOS DE PETRÓLEO LTDA	R\$ 581.215,36	1,4%
Classe III - Quirografários	TRIMBLE BRASIL SOLUÇÕES LTDA.	R\$ 542.045,91	1,3%
Classe I - Trabalhistas	SOLANGE DOS SANTOS CARVALHO	R\$ 538.083,59	1,3%
Classes Diversas	Outros	R\$ 22.119.673,75	52,4%
Total		R\$ 42.248.694,75	100%

Passivo Tributário

Conforme os demonstrativos contábeis do Grupo Adamantina, o passivo tributário soma o montante de R\$ 81,3 milhões em julho de 2025, apontando crescimento de 1,1% (um inteiro e um décimo por cento) em relação ao mês anterior.

Passivo Tributário (R\$)	EXPRESSO	VAT	ROMEIRO	RAPIDO	MARIA	LABOR	M.G.	MARTINS	TOTAL
Tributos Federais	28.208.588	2.981.233	3.873.216	534.848	2.646.604	1.107.267	3.243.006	597.829	43.192.591
IMPOSTO DE RENDA A RECOLHER	22.132	36.401	22.678	13	0	19.718	0	176.279	277.221
CONTRIBUIÇÃO SOCIAL A RECOLHER	13.279	14.399	13.492	0	0	11.668	0	62.430	115.268
IRRF A RECOLHER	1.016.817	85.949	97.341	21.786	152.861	8.181	281.491	2.928	1.667.353
PIS A RECOLHER	1.788.546	65.024	182.066	6	0	65.630	0	13.913	2.115.184
COFINS A RECOLHER	8.228.169	300.236	840.303	10	0	302.906	0	64.215	9.735.839
CRF A RECOLHER	43.630	13	680	40	0	830	0	0	45.192
REFIS A RECOLHER	612.864	0	0	0	0	0	0	0	612.864
PIS RETIDO A RECOLHER	1.764	0	0	0	0	0	0	0	1.764
COFINS RETIDO A RECOLHER	7.024	0	0	0	0	0	0	0	7.024
CONTRIBUIÇÃO SOCIAL RETIDA A RECOLHER	2.341	0	0	0	0	0	0	0	2.341
CONTRIBUIÇÃO SINDICAL A RECOLHER	128.409	9.524	7.669	977	26.304	0	51.007	0	223.891
SIMPLES NACIONAL A RECOLHER	0	0	224.776	0	1.313.802	0	1.250.941	0	2.789.518
INSS RECEITA BRUTA A RECOLHER	5.760.692	572.970	1.381.240	113.849	0	337.101	0	0	8.165.852
INSS A RECOLHER	7.910.881	1.019.123	578.188	240.825	573.401	231.478	862.914	245.209	11.662.018
INSS A RECOLHER PARCELAMENTO	0	408.889	0	0	27.847	0	8.971	0	445.706
FGTS A RECOLHER	2.326.734	467.455	521.416	157.243	548.183	129.754	783.233	32.856	4.966.873
IRRF FOLHA PGTO	274.347	1.163	3.152	33	3.337	0	2.742	0	284.774
CONTRIBUIÇÃO SINDICAL	70.961	88	215	67	870	0	1.707	0	73.907
Tributos Estatais	27.383.243	520.876	9.880.157	0	0	329.317	0	0	38.113.593
ICMS A RECOLHER	27.383.243	520.876	378.955	0	0	329.317	0	0	28.612.391
ICMS A RECOLHER - AIIM	0	0	9.501.202	0	0	0	0	0	9.501.202
Tributos Municipais	1.556	4.338	1.739	0	0	0	0	954	8.587
ISS A RECOLHER	1.556	4.338	1.739	0	0	0	0	954	8.587
Total	55.593.388	3.506.446	13.755.111	534.848	2.646.604	1.436.584	3.243.006	598.783	81.314.771

As obrigações fiscais das Recuperandas totalizaram R\$ 81,3 milhões em julho, acréscimo de R\$ 860,2 mil em relação ao mês anterior, decorrente, principalmente, do aumento dos tributos da Expresso Adamantina relativos à ICMS a Recolher (R\$ 271 mil) e INSS a Recolher (R\$ 357,2 mil).

Majoritariamente, o passivo tributário do Grupo Adamantina é constituído por INSS a Recolher (R\$ 11,6 milhões), COFINS a Recolher (R\$ 9,7 milhões) e ICMS a Recolher (R\$ 38,1 milhões).

Os saldos demonstrados na contabilidade não foram validados, visto que não foram apresentados os relatórios de situação fiscal das esferas Federais, Estaduais e Municipais.

Em consulta ao sítio da PGFN em 17/09/2025, verificou-se que as Recuperandas possuem R\$ 17,2 milhões em dívida ativa pendente de regularização, ou seja, que precisam ser negociadas.

EMPRESA	Estados/Distrito Federal	Tributário - Demais débitos	Tributário - Previdenciário	Não Tributário - Multa Trabalhista	Tributário - Simples Nacional	FGTS	Total
EXPRESSO ADAMANTINA	89.617	1.789.750	7.258.661	302.494	0	0	9.440.522
MARTINS & GUIMARAES	0	5.923	67.346	14.495	0	0	87.764
RAPIDO LINENSE	0	6.698	75.942	4.328	0	0	86.968
TRANSPORTE LABOR	0	0	0	0	0	0	0
VAT VIACAO ADAMANTINA	0	47.374	3.028.168	56.670	0	101.318	3.233.531
M.G.TRANSPORTES	0	203.583	802.978	339.683	0	0	1.346.244
MARIA IVONEIDE	0	127.944	981.554	981.554	0	0	2.091.053
EMPRESA DE ONIBUS ROMEIRO	0	64.432	654.635	669.768	535.910	0	1.924.745
Total	89.617	2.245.705	12.869.284	2.368.993	535.910	101.318	18.210.827

V. ANÁLISE ECONÔMICO-FINANCEIRA

Esta Administradora Judicial informa que a contabilidade apresentada pelas Recuperandas evidencia que os saldos registrados nas contas não se encontram devidamente conciliados, não refletindo, portanto, a realidade financeira de forma integral.

EXPRESSO ADAMANTINA

Balanco Patrimonial - Ativo – Expresso Adamantina

Ativo (em R\$)	Jun/25	Jul/25
Ativo Circulante	13.612.728	13.941.906
Disponível	291.923	249.416
Contas a Receber	10.272.131	10.946.450
Outros Créditos	1.452.531	1.149.897
Cheques a compensar	6.350	6.350
Adiantamentos a Fornecedores	632.431	329.798
Adiantamentos a Empregados	657.185	657.185
Adiantamentos Diversos	156.565	156.565
Tributos a Recuperar	1.001.210	1.001.210
Estoque	594.933	594.933
Ativo Não Circulante	99.638.828	99.077.537
Realizável a Longo Prazo	77.040.522	77.147.045
Adiantamento entre Empresas	59.023.197	59.127.687
Depósitos Judiciais	350.312	352.345
Outros Adiantamentos	17.667.013	17.667.013
Investimentos	10.771	10.771
Imobilizado	22.587.534	21.919.721
Total do Ativo	113.251.556	113.019.443

Disponível

A Expresso Adamantina possuía R\$ 249,4 mil em disponibilidades no fim de julho de 2025, advindos de caixa (R\$ 80,6 mil), contas bancárias (R\$ 100 mil), aplicações financeiras (R\$ 9,9 mil), e conta vinculada (R\$ 58,7 mil). No período analisado, apenas a conta “Banco Movimento” apresentou variação, o que pode indicar a existência de saldos não conciliados ou não atualizados nas demais contas.

DESCRIÇÃO	jun/25	jul/25
CAIXA	80.677	80.677
BANCO MOVIMENTO	142.569	100.062
BANCO C/ APLICAÇÕES	9.962	9.962
CONTA VINCULADA	58.716	58.716
TOTAL	291.923	249.416

Embora requerido a integralidade das informações, a Recuperanda disponibilizou parcialmente os extratos bancários, onde foi possível identificar divergência entre o saldo do demonstrativo bancário e o saldo contabilizado.

Contas a Receber

Em julho de 2025, os recebíveis de clientes corresponderam a 9,7% (nove inteiros e sete décimos por cento) do total de ativos da empresa, e apresentou crescimento de 6,6% (seis inteiros e seis décimos por cento) em relação ao mês anterior, resultando em um saldo de R\$ 10,9 milhões ao final do mês, conforme demonstrado na tabela a seguir.

DESCRIÇÃO	jun/25	jul/25
CLIENTES	10.272.131	10.946.450

O saldo de R\$ 10,9 milhões em contas a receber corresponde a aproximadamente dois meses do faturamento médio de 2025. Esse volume evidencia relevante imobilização de recursos no ciclo financeiro, aumentando a pressão sobre o capital de giro.

Conforme informado pela Recuperanda, a variação decorre da concentração dos recebimentos via plataformas intermediárias de vendas (Clickbus, Flixbus, Blablacar, entre outras), que retêm os valores das vendas e efetuam o repasse somente após prazos pré-estabelecidos. Contudo, a empresa não especificou claramente quais são esses prazos de recebimento, o que limita a análise da efetiva liquidez dessa conta.

Outros Créditos

A rubrica é segregada em Adiantamento a Fornecedores (R\$ 329,7 mil), Adiantamentos a Empregados (R\$ 657,1 mil), Adiantamento Diversos (R\$ 156,5 mil) e Cheques a Compensar (R\$ 6,3 mil), finalizando o mês de julho de 2025 com saldo de R\$ 1,1 milhões, conforme aduz o quadro abaixo:

DESCRIÇÃO	jun/25	jul/25
CHEQUES A COMPENSAR	6.350	6.350
ADIANTAMENTOS A FORNECEDORES	632.431	329.798
ADIANTAMENTOS A EMPREGADOS	657.185	657.185
ADIANTAMENTOS DIVERSOS	156.565	156.565
TOTAL	1.452.531	1.149.897

Em junho, registrou-se declínio de R\$ 302,6 mil, pelo recebimento de notas fiscal que haviam sido pagas de forma antecipada nos meses anteriores. No relatório de 04/2025, foi questionada a ausência de movimentação nas contas do Grupo “Outros Créditos”. Conforme informado anteriormente, a Recuperanda comprometeu-se a realizar a conciliação das contas para apuração dos saldos e

correção de possíveis inconsistências. Contudo, até o fechamento deste relatório, não houve retorno à Administradora Judicial sobre a finalização do processo.

Impostos Recuperáveis

A Expresso Adamantina possuía R\$ 1 milhão em tributos a recuperar, em julho de 2025, concentrados, principalmente, em ICMS a Recuperar. Ressalta-se que no período analisado a rubrica não apresentou variação de saldo.

Conforme registrado em relatórios anteriores, a Recuperanda havia informado que estaria analisando os saldos e a composição dos tributos recuperáveis. No entanto, até o encerramento do presente relatório, tal análise permanecia inconclusa, não tendo sido prestada qualquer informação à Administradora Judicial quanto ao seu andamento ou eventual conclusão.

Adiantamento entre Empresas

A conta em questão é a de maior relevância no balanço patrimonial da Expresso Adamantina, representando 52,3% (cinquenta e dois inteiros e três décimos por cento) do total dos ativos em julho de 2025. Demonstrando forte interdependência financeira entre as empresas do grupo.

DESCRIÇÃO	jun/25	jul/25
EXPRESSO ADAMANTINA	435.008	435.008
M.G.TRANSPORTES	1.421.812	1.421.812
ADAMANTINA EXPRESS	1.337.155	1.453.885
MARIA IVONEIDE	4.400.562	4.400.562
VAT VIACAO ADAMANTINA	51.143.330	51.131.090
OPERACIONAL	22.614	22.614
VIACAO SAO LUIZ	20.644	20.644
JANUARIA TRANSPORTE	242.073	242.073
TOTAL	59.023.197	59.127.687

Outros Adiantamentos

Em julho de 2025, a rubrica de adiantamentos compreendia o montante de R\$ 17,6 milhões, permanecendo sem movimentação no período analisado.

DESCRIÇÃO	jun/25	jul/25
VIACAO ESMERALDA	3.653	3.653
VBP TRANSPORTES	7.410.542	7.410.542
VERDE TRANSPORTES	1.912.441	1.912.441
TRANSPORTE COLETIVO	30.389	30.389
VIDAO TRANSPORTES	766.821	766.821
VACARIA TRANSPORTE	3.367.183	3.367.183
VIACAO LIMA E SILVA LTDA	4.197.199	4.197.199
VIACAO DIAMOND	(25.000)	(25.000)
TOTAL	17.663.229	17.663.229

Considerando que a empresa se encontra em processo de recuperação judicial, não lhe é permitido realizar empréstimos ou adiantamentos a terceiros. Constatou-se que a conta ‘Outros Adiantamentos’ não vem sendo movimentada, entretanto não há evidências de que esteja devidamente conciliada, o que compromete a segurança quanto à efetiva inexistência de valores a recuperar.

Imobilizado

O imobilizado da Recuperanda apresentou uma variação negativa de 3% (três por cento), em julho de 2025, quando comparado com o mês anterior, finalizando na monta de R\$ 21,9 milhões e possui a seguinte composição:

DESCRIÇÃO	jun/25	jul/25
IMÓVEIS	1.680.600	1.675.386
MÓVEIS E UTENSÍLIOS	43.838	39.461
MÁQUINAS E EQUIPAMENTOS DE OPERAÇÃO	53.030	51.459
VEÍCULOS	20.810.067	20.153.416
TOTAL	22.587.534	21.919.721

A redução no período é atribuída ao reconhecimento das movimentações que compreendem as depreciações normais do mês.

Balanco Patrimonial - Passivo – Expresso Adamantina

Passivo	Jun/25	Jul/25
Passivo Circulante	69.740.631	71.128.795
Fornecedores	2.576.428	2.907.710
Obrigações Tributárias	44.639.246	45.010.465
Obrigações Trabalhistas	13.972.712	14.658.375
Empréstimos e Financiamentos	5.285.636	5.285.636
Outros Passivos	3.266.608	3.266.608
Passivo Não Circulante	43.755.407	44.172.749
Empréstimos e Financiamentos	18.160.146	18.160.146
Adiantamento entre Empresas	13.227.138	13.644.480
Controladora, Controladas e Coligadas	48.729	48.729
Outros Adiantamentos	180.238	180.238
Processos Judiciais	12.139.157	12.139.157
Patrimônio Líquido	(244.481)	(2.282.100)
Capital Social	10.000.000	10.000.000
Lucros ou Prejuízos Acumulados	(7.867.251)	(7.867.251)
Resultado do Exercício	(2.416.674)	(4.454.293)
Ajustes de Exercício Anteriores	39.443	39.443
Total do Passivo e Patrimônio Líquido	113.251.557	113.019.443

Fornecedores

A Recuperanda apresenta R\$ 2,9 milhões em dívida com fornecedores no final de julho de 2025, compreendendo fornecedores majoritariamente fornecedores de combustíveis e peças, tendo aumento de saldo de 12,9% (doze inteiros e nove décimos por cento) em relação ao mês anterior.

Até o presente momento, permanece pendente a finalização do processo de readequação contábil dos saldos relacionados aos créditos incluídos na recuperação judicial.

Empréstimos e Financiamentos

Entre curto e longo prazo, a Expresso Adamantina possui empréstimos que somam R\$ 23,4 milhões, não apresentou nenhuma variação em comparação ao mês anterior, isto é, não houve pagamentos dos saldos em aberto.

DESCRIÇÃO	jun/25	jul/25
EMPRÉSTIMOS E FINANCIAMENTOS CP	5.285.636	5.285.636
EMPRÉSTIMOS E FINANCIAMENTOS LP	18.160.146	18.160.146
TOTAL	23.445.782	23.445.782

Foi solicitada à empresa a composição detalhada das contas, incluindo a identificação das instituições financeiras e dos contratos correspondentes. A Recuperanda respondeu apenas que a composição se refere à lista de credores apresentada no processo, o que impossibilita a validação dos saldos registrados no quadro geral de credores em relação à contabilidade.

Obrigações Trabalhistas

O grupo compreende às provisões trabalhistas de férias e 13º salário, salários, rescisões, INSS, FGTS, INSS sobre faturamento e parcelamentos de INSS, finalizando o mês de julho com o saldo de R\$ 14,6 milhões. Apresentou crescimento de 4,9% (quatro inteiros e nove décimos por cento) em relação ao mês anterior, reflexo a inadimplência de INSS, FGTS, IRRF s/ Folha, Contribuição Sindical e Pensão Alimentícia.

Adiantamento entre Empresas

A rubrica em questão no balanço patrimonial da Recuperanda, representa 12,1% (doze inteiros e um décimo por cento) do passivo de terceiros em julho de 2025, e registram as operações *intercompany*. Demonstrando forte interdependência financeira entre as empresas do grupo.

DESCRIÇÃO	jun/25	jul/25
EMPRESA DE ONIBUS	5.924.140	5.924.140
M.G.TRANSPORTES	1.777.586	1.683.855
MARTINS & GUIMARAES	2.708.832	3.219.904
TRANSPORTES LABOR	589.387	589.387
RAPIDO LINENSE	2.227.193	2.227.193
TOTAL	13.227.138	13.644.480

Processos Judiciais

Durante o período analisado, não foram identificadas variações na referida conta. A Administradora Judicial segue no aguardo dos devidos esclarecimentos quanto aos valores contabilizados sob essa rubrica.

Demonstrações de Resultados – Expresso Adamantina

DRE (em R\$)	Jun/25	Jul/25
Receita Operacional	5.229.287	5.479.899
Dedução de Receita	(663.684)	(371.035)
Receita Líquida	4.565.602	5.108.865
Custos	(5.519.103)	(6.645.341)
Lucro Bruto	(953.501)	(1.536.476)
Despesas Operacionais	(690.599)	(497.215)
Resultado Financeiro	(9.273)	(10.853)
Não Operacional	0	6.925
Resultado do Exercício	(1.653.372)	(2.037.619)

Receita

As receitas da Expresso Adamantina são oriundas das linhas de transportes das concessões, e variam mensalmente em razão da bilhetagem de passagens, totalizando R\$ 5,4 milhões em julho de 2025, com um leve acréscimo de 4,8% (quatro inteiros e oito décimos por cento) em relação a competência anterior.

Custos

Os custos da Recuperanda estão ligados a salários e ordenados, depreciações, combustíveis e peças e acessórios.

DESCRIÇÃO	jun/25	jul/25
RECEITA LÍQUIDA	4.565.602	5.108.865
CUSTOS	(5.519.103)	(6.645.341)
CUSTOS S/ RECEITA (%)	-121%	-130%

No mês de julho, os custos absorveram as receitas líquidas em 130% (cento e trinta por cento). A principal causa da redução de R\$ 1,1 milhão foi nos custos de combustíveis e peças e acessórios. A empresa apresentou prejuízo bruto em junho, que se manteve em julho, indicando um aumento dos custos.

Despesas Operacionais

Houve variação negativa de 28% (vinte e oito por cento) (R\$ 193,3 mil) nas despesas operacionais em relação a junho de 2025, que está relacionado sobretudo aos dispêndios com assessoria técnica e jurídica e serviços prestados por terceiros.

Resultado Líquido

Em julho, a Recuperanda registrou um prejuízo expressivo de R\$ 2 milhões. Tal resultado decorre, principalmente, do considerável aumento nas deduções e despesas, que superou o crescimento da receita operacional líquida. Essa conjuntura impactou negativamente o resultado acumulado no exercício, resultando em prejuízo acumulado de R\$ 4,4 milhões.

VAT VIAÇÃO ADAMANTINA

Balanco Patrimonial – Ativo - VAT – Viação Adamantina

Ativo (em R\$)	Jun/25	Jul/25
Ativo Circulante	1.040.560	1.040.467
Disponível	110.044	109.951
Contas a Receber	6.337	6.337
Outros Créditos	924.179	924.179
Cheque a Compensar	45.000	45.000
Adiantamento a Fornecedores	825.030	825.030
Adiantamento a Empregados	24.965	24.965
Tributos a Recuperar	29.185	29.185
Aplicações Financeiras	0	1
Ativo Não Circulante	120.999.767	121.422.216
Realizável a Longo Prazo	107.146.609	107.781.655
Adiantamento entre Empresas	106.496.512	107.131.463
Depósitos Judiciais	649.457	649.552
Outros Adiantamentos	640	640
Investimentos	16.455	16.455
Imobilizado	8.864.537	8.651.940
Intangível	4.972.166	4.972.166
Total do Ativo	122.040.327	122.462.683

Disponível

A VAT – Viação Adamantina possuía R\$ 109,9 mil em disponibilidades no fim de julho de 2025, advindos de caixa (R\$ 7,5 mil), aplicações financeiras (R\$ 2 mil) e contas bancárias (R\$ 100,4 mil). No período analisado, apenas a conta “Banco Movimento” apresentou variação, o que pode indicar a existência de saldos não conciliados ou não atualizados nas demais contas.

DESCRIÇÃO	Jun/25	Jul/25
CAIXA	7.545	7.545
BANCO MOVIMENTO	100.499	100.407
BANCO C/ APLICAÇÕES	2.000	2.000
Total	110.044	109.951

Constatou-se divergência entre o saldo de banco movimento registrado no balancete contábil e o extrato bancário apresentado. A Recuperanda deixou de encaminhar o extrato da aplicação financeira registrada na contabilidade, bem como o relatório de caixa, inviabilizando a confirmação da veracidade dos saldos informados.

Outros Créditos

A rubrica é segregada em Cheques a Compensar (R\$ 45mil), Adiantamento a Fornecedores (R\$ 825 mil) e Adiantamentos a Empregados (R\$ 24,9 mil), finalizando o mês de julho de 2025 com saldo de R\$ 894 mil. Ressalta-se que não houve movimentação no período analisado, conforme aduz o quadro abaixo:

DESCRIÇÃO	Jun/25	Jul/25
CHEQUES A COMPENSAR	45.000	45.000
ADIANTAMENTOS A FORNECEDORES	825.030	825.030
ADIANTAMENTO A EMPREGADOS	24.965	24.965
TOTAL	894.994	894.994

A Administradora Judicial, buscando informações sobre a política de adiantamentos da Recuperanda, solicitou detalhes dos produtos/serviços contratados, a composição dos valores e os dados dos fornecedores, incluindo as datas dos adiantamentos.

Conforme registrado no relatório de 04/2025, diante da ausência de movimentação nas contas do grupo 'Outros Créditos', a Recuperanda declarou que promoveria a conciliação contábil para apuração dos saldos e saneamento de eventuais inconsistências. Até o encerramento do presente relatório, contudo, não foi apresentada qualquer manifestação à Administradora Judicial acerca da finalização dessa atividade.

Adiantamento entre Empresas

A rubrica em questão é a de maior relevância no balanço patrimonial da Recuperanda, representando 87,5% (oitenta e sete inteiros e cinco décimos por cento) do total dos ativos em julho de 2025, demonstrando forte interdependência financeira entre as empresas do grupo.

DESCRIÇÃO	Jun/25	Jul/25
EXPRESSO ADAMANTINA	100.404	100.404
EMPRESA DE ONIBUS	48.237.269	48.237.269
M.G. TRANSPORTES	10.348.110	10.348.110
ADAMANTINA EXPRESS	12.561.083	12.561.083
MARIA IVONEIDE	1.752.615	1.752.615
MARTINS & GUIMARAES	3.655.254	4.290.205
TRANSPORTES LABOR	1.197.786	1.197.786
RAPIDO LINENSE	28.601.806	28.601.806
JANUARIA TRANSPORTE	40.035	40.035
OUTROS ADIANTAMENTO	2.151	2.151
TOTAL	106.496.512	107.131.463

Imobilizado e Intangível

O imobilizado e o intangível da Recuperanda registraram variações negativa de 2,4% (dois inteiros e quatro décimos por cento) em julho de 2025, comparada com a do mês anterior, representando uma monta de R\$ 15,9 milhões e possui a seguinte composição:

DESCRIÇÃO	Jun/25	Jul/25
IMÓVEIS	2.688.106	2.688.106
MÁQUINAS E EQUIPAMENTOS DE OPERAÇÃO	3.293	3.202
VEÍCULOS	6.108.993	8.257.290
MÓVEIS E UTENSÍLIOS	22.249	22.053
BENFEITORIAS EM BENS DE TERCEIROS	41.896	41.896
INTANGÍVEL	4.972.166	4.972.166
TOTAL	13.836.703	15.984.713

As únicas movimentações foram referentes às depreciações realizadas, na ordem de R\$ 2,1 milhões.

Balço Patrimonial – Passivo - VAT – Viação Adamantina

Passivo	Jun/25	Jul/25
Passivo Circulante	65.856.505	66.503.725
Fornecedores	(16.156)	(15.682)
Obrigações Tributárias	2.021.508	2.021.508
Obrigações Trabalhistas	1.904.137	1.904.137
Adiantamento de Clientes	61.922.458	62.569.204
Contas a Pagar	15.175	15.175
Empréstimos	9.384	9.384
Passivo Não Circulante	60.000.493	59.989.253
Consórcio	52.862	52.862
Empréstimos	4.522.474	4.522.474
Obrigações com Terceiros	2.160.272	2.160.272
Adiantamento entre Empresas	53.090.442	53.079.202
Adiantamento de sócios	130.666	130.666
Outros Passivos	(270)	(270)
Processos	44.047	44.047
Patrimônio Líquido	(3.816.671)	(4.030.295)
Capital Social	2.100.000	2.100.000
Lucros Acumulados	151.248	151.248
Prejuízos Acumulados	(5.740.477)	(5.740.477)
Resultado do Exercício	(919.867)	(1.133.490)
Ajustes de Exercício Anteriores	592.425	592.425
Total do Passivo e Patrimônio Líquido	122.040.327	122.462.683

Fornecedores

A conta de Fornecedores em julho de 2025, permanece com o saldo negativo de R\$ 15,6 mil, ou seja, é possível que tenha havido mais pagamentos do que provisão de notas ou erros de lançamentos. A regularização do saldo da conta ainda não foi efetuada pela Recuperanda, que também não apresentou à Administradora Judicial prazo estimado para sua execução.

Empréstimos e Financiamentos

Entre curto e longo prazo, a VAT – Viação Adamantina possui empréstimos que somam R\$ 4,5 milhões. Novamente, em julho de 2025, as contas de empréstimos e financiamentos não apresentaram nenhuma variação em comparação ao mês anterior, ou seja, não houve pagamentos dos saldos em aberto.

DESCRIÇÃO	Jun/25	Jul/25
EMPRÉSTIMOS E FINANCIAMENTOS CP	9.384	9.384
EMPRÉSTIMOS E FINANCIAMENTOS LP	4.522.474	4.522.474
TOTAL	4.531.858	4.531.858

Foi solicitada à empresa a composição detalhada das contas, incluindo a identificação das instituições financeiras e dos contratos correspondentes. A Recuperanda respondeu apenas que a composição se refere à lista de credores apresentada no processo, o que impossibilita a validação dos saldos registrados no quadro geral de credores em relação à contabilidade.

Obrigações Trabalhistas

O grupo compreende salários, rescisões, pró-labore, empréstimo consignado, INSS, FGTS, IRRF folha e contribuição sindical. O saldo do grupo não apresentou alteração em relação ao mês anterior, sobretudo, em relação a ausência de pagamento de FGTS, INSS, IRRF folha de pagamento e contribuição social.

Adiantamento de Clientes

A conta de adiantamentos de clientes encerrou o mês de julho de 2025 com o saldo de R\$ 62,5 milhões, a rubrica representa 51,1% (cinquenta e um inteiros e um décimo por cento) do passivo total da empresa.

Nos termos do relatório anterior, a Recuperanda havia se comprometido a proceder à verificação dos saldos com vistas à confirmação dos créditos contabilizados e à correção de eventuais inconsistências. Não obstante, até o fechamento deste relatório, não houve qualquer manifestação que indicasse o cumprimento dessa obrigação, sugerindo que a conciliação anunciada não foi efetivada.

Adiantamento entre Empresas

A rubrica em questão, representa 43,3% (quarenta e três inteiros e três décimos por cento) do passivo total da empresa em julho de 2025, e registram as operações *intercompany*, demonstrando forte interdependência financeira entre as empresas do grupo.

DESCRIÇÃO	Jun/25	Jul/25
EXPRESSO ADAMANTINA	51.957.533	51.945.293
M.G.TRANSPORTES	210	710
MARTINS & GUIMARAES	0	500
VAT VIACAO ADAMANTINA	877.269	877.269
OUTROS ADIANTAMENTO	255.430	255.430
TOTAL	53.090.442	53.079.202

A fim de apurar a natureza e composição da conta 'Outros Adiantamentos', esta Administradora Judicial requisitou à Recuperanda a apresentação de informações detalhadas sobre os valores contabilizados, incluindo eventuais contratos e mecanismos de controle que sustentem as operações registradas. Entretanto, a conciliação dos saldos, anteriormente mencionada, permanece pendente de conclusão.

Demonstrações de Resultados – VAT – Viação Adamantina

DRE (em R\$)	Jun/25	Jul/25
Receita Operacional	2.740	0
Dedução de Receita	(127)	0
Receita Líquida	2.613	0
Custos	(212.400)	(212.874)
Lucro Bruto	(209.788)	(212.874)
Despesas Operacionais	(636)	(196)
Resultado Financeiro	0	(553)
Não Operacional	0	0
Resultado do Exercício	(210.424)	(213.623)

Receita

A VAT – Viação Adamantina não teve registro de receita.

Custos

Os custos da custos da Recuperanda estão ligados a depreciações.

Despesas Operacionais

Assim como nos custos, a única movimentação das despesas está relacionada com as depreciações e materiais de uso e consumo.

Resultado Líquido

A Recuperanda apresentou um resultado negativo na competência em análise, com prejuízo de R\$ 213,6 mil ao final de julho. Esse resultado está associado à ausência de receitas. A empresa demonstra que está operacionalmente inativa no período, sem geração de receita e com os registros de custos e despesas, resultando em um prejuízo acumulado de R\$ 1,1 milhões.

EMPRESA DE ÔNIBUS ROMEIRO

Balanco Patrimonial – Ativo – Empresa De Ônibus Romeiro

Ativo (em R\$)	Jun/25	Jul/25
Ativo Circulante	10.790.884	10.790.884
Disponível	485	485
Contas a Receber	114.863	114.863
Outros Créditos	6.973.256	6.973.256
Adiantamento a Fornecedor	6.950.540	6.950.540
Adiantamento a Empregados	16.806	16.806
Adiantamento Diversos	5.910	5.910
Tributos a Recuperar	3.288.171	3.288.171
Estoque	414.110	414.110
Ativo Não Circulante	51.818.622	51.712.541
Realizável a Longo Prazo	50.159.021	50.159.021
Adiantamento entre Empresas	49.540.313	49.540.313
Depósitos Judiciais	185.315	185.315
Adiantamento a Terceiros	274.236	274.236
Sócios, Administradores	159.157	159.157
Imobilizado	1.659.601	1.553.519
Total do Ativo	62.609.506	62.503.425

Disponível

A Empresa de Ônibus Romeiro possuía R\$ 485 (quatrocentos e oitenta e cinco reais) em disponibilidades no fim de julho de 2025, advindos de caixa (R\$ 428), contas bancárias (R\$1) e aplicações financeiras (R\$ 56).

DESCRIÇÃO	jun/25	jul/25
CAIXA	428	428
BANCO MOVIMENTO	1	1
BANCO C/ APLICAÇÕES	56	56
TOTAL	485	485

Embora requerido a integralidade das informações, a Recuperanda disponibilizou apenas parcialmente os extratos bancários, onde foi possível validar o saldo da conta banco movimento. A Empresa de Ônibus Romeiro deixou de encaminhar o extrato da aplicação financeira registrada na contabilidade, bem como o relatório de caixa, inviabilizando a confirmação da veracidade dos saldos informados.

Contas a Receber

Os recebíveis dos clientes representam 0,2% (dois décimos por cento) do total de ativos da empresa em julho de 2025, não apresentado movimentação e encerrando o mês com saldo de R\$ 114 mil.

Outros Créditos

A rubrica é segregada em Adiantamento a Fornecedores (R\$ 6,9 milhões), Adiantamentos a Empregados (R\$ 16,8 mil) e Adiantamento Diversos (R\$ 5,9 mil), finalizando o mês de julho de 2025 com saldo de R\$ 6,9 milhões.

DESCRIÇÃO	jun/25	jul/25
ADIANTAMENTOS A FORNECEDORES	6.950.540	6.950.540
ADIANTAMENTOS A FUNCIONÁRIOS	16.806	16.806
ADIANTAMENTO DIVERSOS	5.910	5.910
TOTAL	6.973.256	6.973.256

Para obter informações sobre a política de adiantamentos da Recuperanda, a Administradora Judicial solicitou detalhes dos produtos/serviços contratados, valores, dados dos fornecedores e datas dos adiantamentos. Nos termos do relatório anterior, a Recuperanda informou que realizaria a conciliação dessas contas para verificar os saldos e corrigir eventuais inconsistências. Contudo, até o fechamento deste relatório, não houve qualquer comunicação à Administradora Judicial sobre a conclusão desse procedimento.

Impostos Recuperáveis

Em julho, a Empresa de Ônibus Romeiro possuía R\$ 3,2 milhões em tributos a recuperar, concentrados, principalmente, em ICMS a Recuperar, representando cerca de 65,9% (sessenta e cinco inteiros e nove décimos por cento) (R\$ 2,1 milhões) da totalidade da conta. A rubrica não apresentou movimentação no período analisado.

Nos relatórios anteriores, a Recuperanda declarou que estaria procedendo à análise dos saldos e da composição dos tributos recuperáveis. Entretanto, até o presente fechamento, não houve a conclusão da referida análise, tampouco qualquer manifestação junto à Administradora Judicial quanto ao andamento ou encerramento do processo.

Adiantamento entre Empresas

A rubrica em questão é a de maior relevância no balanço patrimonial da Requerente, representando 79,3% (setenta e nove inteiros e três décimos por cento) do total dos ativos em julho de 2025. Comprovando forte interdependência financeira entre as empresas do grupo.

DESCRIÇÃO	jun/25	jul/25
ADIANTAMENTO ENTRE EMPRESAS	37.067.642	37.067.642
MARTINS & GUIMARAES	2.129.788	2.129.788
VIACAO ESMERALDA	63.405	63.405
JANUARIA TRANSPORTE	1.724.184	1.724.184
OUTROS ADIANTAMENTO	8.555.294	8.555.294
TOTAL	49.540.313	49.540.313

A Administração Judicial, buscando esclarecer a composição das contas ‘Adiantamento entre Empresas’ e ‘Outros Adiantamentos’, solicitou à Recuperanda informações detalhadas sobre os valores registrados, bem como sobre a existência de mecanismos de controle e contratos que respaldem as operações, as quais não foram fornecidas até o momento. A Recuperanda informou que está realizando procedimentos de verificação dos saldos, incluindo a análise dos créditos e eventuais ajustes, os quais permanecem em andamento na data desta atualização.

Imobilizado

O imobilizado da Recuperanda registrou variação em julho de 2025, finalizando na monta de R\$ 1,5 milhão e possui a seguinte composição:

DESCRIÇÃO	jun/25	jul/25
MÁQUINAS E EQUIPAMENTOS DE OPERAÇÃO	23.639	23.276
VEÍCULOS	1.633.185	1.527.552
MÓVEIS E UTENSÍLIOS	2.777	2.692
TOTAL	1.659.601	1.553.519

A redução no período é atribuída ao reconhecimento das movimentações que compreendem as depreciações normais do mês.

Balço Patrimonial – Passivo – Empresa De Ônibus Romeiro

Passivo	Jun/25	Jul/25
Passivo Circulante	16.932.516	16.985.872
Fornecedores	2.275.561	2.328.917
Obrigações Tributárias	12.649.494	12.649.494
Obrigações Trabalhistas	1.556.760	1.556.760
Empréstimos e Financiamentos	1.600.645	1.600.645
Adiantamento de Clientes	(1.178.794)	(1.178.794)
Outros Passivos	28.851	28.851
Passivo Não Circulante	95.341.241	95.341.241
Empréstimos	3.851.433	3.851.433
Financiamentos	1.500.000	1.500.000
Adiantamento entre Empresas	89.789.857	89.789.857
Outros Passivos	202.082	202.082
Processo Judiciais	(2.130)	(2.130)
Patrimônio Líquido	(49.664.251)	(49.823.688)
Capital Social	288.000	288.000
Lucros Acumulados	32.763.041	32.763.041
Prejuízos Acumulados	(53.041.804)	(53.041.804)
Resultado do Exercício	(1.798.789)	(1.958.226)
Ajustes de Exercício Anteriores	(27.874.699)	(27.874.699)
Total do Passivo e Patrimônio Líquido	62.609.506	62.503.425

Fornecedores

A rubrica chegou ao mês de julho com saldo de R\$ 2,3 milhões, dos quais 93% (noventa e três por cento) desse valor estavam alocados na conta denominada fornecedores diversos.

Até o momento, a empresa não realizou a readequação contábil dos saldos correspondentes aos créditos incluídos no processo de recuperação judicial.

Empréstimos e Financiamentos

Entre curto e longo prazo, a Empresa de Ônibus Romeiro possui empréstimos que somam R\$ 6,9 milhões, não apontando movimentação em julho de 2025, ou seja, não houve pagamentos dos saldos em aberto.

DESCRIÇÃO	jun/25	jul/25
MÁQUINAS E EQUIPAMENTOS DE OPERAÇÃO	23.639	23.276
VEÍCULOS	1.633.185	1.527.552
MÓVEIS E UTENSÍLIOS	2.777	2.692
TOTAL	1.659.601	1.553.519

Foi solicitada à empresa a composição detalhada das contas, incluindo a identificação das instituições financeiras e dos contratos correspondentes. A Recuperanda respondeu apenas que a composição se refere à lista de credores apresentada no processo, o que impossibilita a validação dos saldos registrados no quadro geral de credores em relação à contabilidade.

Obrigações Trabalhistas

O grupo compreende salários, rescisões, pró-labore, pensões alimentícias, INSS, FGTS, IRRF folha e contribuição sindical. O saldo não apresentou alteração referente ao do mês anterior, influenciada pela ausência de pagamento de INSS, FGTS, IRRF folha de pagamento e contribuição sindical.

Adiantamento de Clientes

A conta de adiantamento de clientes, permanece com saldo negativo de R\$ 1,1 milhão no período analisado. A Recuperanda informou que o novo contador está conduzindo a análise das informações com o objetivo de validar a veracidade dos saldos registrados.

Adiantamento entre Empresas

A rubrica em questão é a de maior relevância no balanço patrimonial da Recuperanda, representando 80% (oitenta por cento) do passivo de terceiros em julho de 2025, e registram as operações *intercompany*, evidenciando forte interdependência financeira entre as empresas do grupo.

DESCRIÇÃO	jun/25	jul/25
EXPRESSO ADAMANTINA	1.263.765	1.263.765
EMPRESA DE ONIBUS	2.880	2.880
M.G.TRANSPORTES	7.522.087	7.522.087
ADAMANTINA EXPRESS	11.943.584	11.943.584
MARIA IVONEIDE	6.309.255	6.309.255
MARTINS & GUIMARAES	129.175	129.175
TRANSPORTES LABOR	8.669.526	8.669.526
VAT VIACAO ADAMANTINA	50.174.747	50.174.747
RAPIDO LINENSE	3.774.837	3.774.837
TOTAL	89.789.857	89.789.857

Demonstrações de Resultados – Empresa de Ônibus Romeiro

DRE (em R\$)	Jun/25	Jul/25
Receita Operacional	0	0
Dedução de Receita	0	0
Receita Líquida	0	0
Custos	(105.996)	(135.637)
Lucro Bruto	(105.996)	(135.637)
Despesas Operacionais	(21.823)	(23.800)
Resultado Financeiro	0	0
Não Operacional	0	0
Resultado do Exercício	(127.819)	(159.437)

Receita

A Empresa de Ônibus Romeiro informou que não irá ter receita no ano de 2025.

Custos

No mês de julho, os custos da Recuperanda estão ligados a depreciações e combustíveis.

Despesas Operacionais

As despesas Operacionais registraram saldo de R\$ 23,8 mil e apresentou um aumento de 9% (nove por cento), o saldo do grupo se concentra em serviços prestados por terceiros e depreciações.

Resultado Líquido

A apresentou um resultado negativo na competência em análise, com prejuízo de R\$ 159,4 mil ao final de julho. Esse resultado está associado à ausência de receitas. A empresa demonstra que está operacionalmente inativa no período, sem geração de receita e com os registros de custos e despesas.

RÁPIDO LINENSE

Balanco Patrimonial – Ativo – Rápido Linense

Ativo (em R\$)	Jun/25	Jul/25
Ativo Circulante	1.481.645	1.481.645
Disponível	22.959	22.959
Outros Créditos	1.488.686	1.488.686
Adiantamento a Fornecedores	1.485.515	1.485.515
Adiantamento a Empregados	3.171	3.171
Estoque	(30.000)	(30.000)
Ativo Não Circulante	23.669.050	23.640.882
Realizável a Longo Prazo	23.530.786	23.530.786
Adiantamento entre Empresas	23.246.063	23.246.063
Depósitos Judiciais	83.610	83.610
Sócios, Administradores	37.529	37.529
Outros Adiantamentos	163.584	163.584
Imobilizado	138.264	110.096
Total do Ativo	25.150.695	25.122.527

Disponível

Em julho de 2025, a Rápido Linense possuía R\$ 22 mil em disponibilidades, advindos exclusivamente do Caixa, que apresenta o mesmo saldo desde outubro de 2024. As contas bancárias e aplicações financeiras não apresentam valores.

DESCRIÇÃO	mai/25	jun/25
CAIXA	22.958	22.958
BANCO MOVIMENTO	1	1
TOTAL	22.959	22.959

A Recuperanda não apresentou nenhum relatório de caixa para validação do saldo apresentado no balancete de julho de 2025.

Outros Créditos

A rubrica é segregada em Adiantamento a Fornecedores (R\$ 1,4 milhão) e Adiantamentos a Empregados (R\$ 3,1 mil), finalizando o mês de julho de 2025 com saldo de R\$ 1,4 milhão, não indicando movimentação de saldo, conforme aduz o quadro abaixo:

DESCRIÇÃO	jun/25	jul/25
ADIANTAMENTOS A FORNECEDORES	1.485.515	1.485.515
ADIANTAMENTOS A FUNCIONÁRIOS	3.171	3.171
TOTAL	1.488.686	1.488.686

A Administradora Judicial, buscando informações sobre a política de adiantamentos da Recuperanda, solicitou detalhes dos produtos/serviços contratados, a composição dos valores e os dados dos fornecedores, incluindo as datas dos adiantamentos. Conforme já informado anteriormente, a Recuperanda comunicou que realizaria a conferência dos saldos e a análise dos créditos. No entanto, até o encerramento deste relatório, não houve qualquer retorno acerca da efetiva realização do trabalho de conciliação.

Estoque

O Estoque permanece apresentando saldo negativo de R\$ 30 mil. A Recuperanda está realizando a verificação dos saldos, incluindo a análise dos créditos e possíveis ajustes, ainda não finalizados até o encerramento deste relatório.

Adiantamento entre Empresas

Trata-se da rubrica de maior relevância no balanço patrimonial da Requerente, representando 92,5% (noventa e dois inteiros e cinco décimos por cento) do total dos ativos em julho de 2025. Comprovando forte interdependência financeira entre as empresas do grupo.

DESCRIÇÃO	jun/25	jul/25
EXPRESSO ADAMANTINA	20.164.719	20.164.719
EMPRESA DE ONIBUS	2.902.452	2.902.452
MARTINS & GUIMARAES	122.952	122.952
OPERACIONAL	14.633	14.633
JANUARIA TRANSPORTE	41.306	41.306
TOTAL	23.246.063	23.246.063

Imobilizado

O imobilizado da Recuperanda apresentou uma variação negativa de 20,4% (vinte inteiros e quatro décimos por cento), em julho de 2025, quando comparado com o mês anterior, finalizando na monta de R\$ 110 mil e possui a seguinte composição:

DESCRIÇÃO	jun/25	jul/25
MÓVEIS E UTENSÍLIOS	(10)	(291)
MÁQUINAS E EQUIPAMENTOS	11.612	11.504
VEÍCULOS	126.662	98.883
TOTAL	138.264	110.096

A redução no período é atribuída ao reconhecimento das movimentações que compreendem as depreciações normais do mês.

Balço Patrimonial – Passivo – Rápido Linense

Passivo	Jun/25	Jul/25
Passivo Circulante	825.507	825.507
Fornecedores	114.066	114.066
Obrigações Tributárias	136.680	136.680
Obrigações Trabalhistas	536.539	536.539
Outros Passivos	38.223	38.223
Passivo Não Circulante	24.473.084	24.473.084
Adiantamento entre Empresas	24.264.591	24.264.591
Processos	208.493	208.493
Patrimônio Líquido	(147.896)	(176.065)
Capital Social	724.000	724.000
Reservas	34.160	34.160
Lucros Acumulados	141.596	141.596
Prejuízos Acumulados	(875.210)	(875.210)
Resultado do Exercício	(98.395)	(126.563)
Ajustes	(74.048)	(74.048)
Total do Passivo e Patrimônio Líquid	25.150.695	25.122.527

Fornecedores

No período, a Recuperanda não realizou novas compras nem efetuou pagamentos aos fornecedores, permanecendo estático o saldo de R\$ 114 mil. A empresa está trabalhando na readequação contábil dos saldos referentes aos créditos da recuperação judicial.

Obrigações Trabalhistas

O grupo compreende salários, rescisões, pensões alimentícias, INSS, FGTS, IRRF folha e contribuição sindical. O saldo do grupo representa 2,1% (dois inteiros e um décimo por cento) o passivo de terceiros.

Adiantamento entre Empresas

A conta em questão é a principal componente do passivo da empresa, representando 96,6% (noventa e seis inteiros e seis décimos por cento) do passivo de terceiros do total, em julho de 2025. Demonstrando forte interdependência financeira entre as empresas do grupo.

DESCRIÇÃO	jun/25	jul/25
M.G. TRANSPORTES	1.522.956	1.522.956
ADAMANTINA EXPRESS	2.295.586	2.295.586
MARIA IVONEIDE	99.275	99.275
TRANSPORTES LABOR	2.615.484	2.615.484
VAT VIACAO ADAMANTINA	17.731.289	17.731.289
TOTAL	24.264.591	24.264.591

Demonstrações de Resultados – Rápido Linense

DRE (em R\$)	Jun/25	Jul/25
Receita Operacional	0	0
Dedução de Receita	0	0
Receita Líquida	0	0
Custos	(28.168)	(28.168)
Lucro Bruto	(28.168)	(28.168)
Despesas Operacionais	0	0
Resultado Financeiro	0	0
Não Operacional	0	0
Resultado do Exercício	(28.168)	(28.168)

Receita

Não foram identificadas receitas registradas no período em análise.

Custos

No mês de julho, os únicos custos registrados referem-se às depreciações.

Despesas Operacionais

Não foram identificadas as despesas operacionais registradas no período analisado.

Resultado Líquido

A Recuperanda apresentou um resultado negativo na competência em análise, com prejuízo de R\$ 28,1 mil ao final de julho. Esse resultado está associado à ausência de receitas.

A falta de registro de receitas de vendas e de demais custos e despesas, indica que a empresa está em um período de inatividade operacional.

MARIA IVONEIDE
Balço Patrimonial - Ativo – Maria Ivoneide

Ativo (em R\$)	Jun/25	Jul/25
Ativo Circulante	2.085.410	2.085.410
Disponível	26.200	26.200
Contas a Receber	(180.000)	(180.000)
Outros Créditos	2.236.822	2.236.822
Adiantamento a Fornecedor	2.089.979	2.089.979
Adiantamento a Empregados	(1.757)	(1.757)
Adiantamento Diversos	148.600	148.600
Tributos a Recuperar	2.389	2.389
Ativo Não Circulante	10.268.211	10.265.136
Realizável a Longo Prazo	8.338.436	8.338.436
Adiantamento entre Empresas	6.046.949	6.046.949
Depósitos Judiciais	163.197	163.197
Empréstimos a Terceiros	2.100.000	2.100.000
Outros Adiantamentos	28.291	28.291
Imobilizado	1.929.775	1.926.700
Total do Ativo	12.353.622	12.350.547

Disponível

O montante disponível da Recuperanda em julho de 2025 era de R\$ 26,2 mil, integralmente alocado na conta caixa. Demonstrando a ausência de saldos positivos nas contas de banco movimento e aplicações financeiras.

DESCRIÇÃO	jun/25	jul/25
CAIXA	26.200	26.200
TOTAL	26.200	26.200

A empresa não apresentou relatório para validação do saldo indicado na conta caixa.

Contas a Receber

Em julho de 2025, a conta manteve o saldo negativo de R\$ 180 mil, mesmo valor apresentado em meses anteriores, evidenciando que permanece sem realizar o trabalho de conciliação contábil. A empresa, até o momento, não apresentou previsão para a regularização da conta.

Outros Créditos

A rubrica é segregada em Adiantamento a Fornecedores (R\$ 2 milhões), Adiantamentos a Empregados (-R\$ 1,7 mil) e Adiantamento Diversos (R\$ 148,6 mil), finalizando o mês de julho de 2025 com saldo de R\$ 2,2 milhões, não ocorrendo variação de saldo, conforme aduz o quadro abaixo:

DESCRIÇÃO	jun/25	jul/25
ADIANTAMENTO A FORNECEDORES	2.089.979	2.089.979
ADIANTAMENTO A EMPREGADOS	(1.757)	(1.757)
ADIANTAMENTO DIVERSOS	148.600	148.600
TOTAL	2.236.822	2.236.822

Adiantamento entre Empresas

A rubrica em questão é a de maior relevância no balanço patrimonial da Requerente, representando 49% (quarenta e nove por cento) do total dos ativos em julho de 2025.

DESCRIÇÃO	jun/25	jul/25
EMPRESA DE ONIBUS	2.799.901	2.799.901
TRANSPORTES LABOR	2.725.310	2.725.310
VIACAO SAO LUIZ EIRELI	89.490	89.490
RAPIDO LINENSE	94.474	94.474
OUTROS ADIANTAMENTO	337.774	337.774
TOTAL	6.046.949	6.046.949

A Administração Judicial, buscando esclarecer a composição da conta 'Outros Adiantamentos', solicitou à Recuperanda informações detalhadas sobre os valores ali contabilizados, bem como sobre a existência de mecanismos de controle e contratos que respaldem as operações. Até o fechamento deste relatório, nenhuma informação foi fornecida.

Empréstimo a Terceiros

Em julho de 2025, a rubrica de Empréstimo a Terceiros a monta de R\$ 2,1 milhões, não apresentando nenhuma movimentação em comparação ao mês.

Considerando que a empresa se encontra em processo de recuperação judicial, não lhe é permitido realizar empréstimos ou adiantamentos a terceiros. Constatou-se que a conta 'Empréstimos a Terceiros' não vem sendo movimentada, entretanto não há evidências de que esteja devidamente conciliada, o que compromete a segurança quanto à efetiva inexistência de valores a recuperar.

Apesar de ter sido mencionada no relatório anterior, a conferência dos saldos e eventual ajuste de créditos não resultou em qualquer manifestação ou informação por parte da Recuperanda até a conclusão deste relatório.

Imobilizado

O imobilizado da Recuperanda apresentou uma variação negativa de 0,2% (dois décimos por cento), em julho de 2025, quando comparado com o mês anterior, finalizando na monta de R\$ 1.9 milhões e possui a seguinte composição:

DESCRIÇÃO	jun/25	jul/25
IMÓVEIS	1.734.000	1.734.000
VEÍCULOS	195.775	192.700
TOTAL	1.929.775	1.926.700

A redução no período é atribuída ao reconhecimento das movimentações que compreendem as depreciações normais do mês.

Balço Patrimonial - Passivo – Maria Ivoneide

Passivo	Jun/25	Jul/25
Passivo Circulante	6.341.410	6.341.410
Fornecedores	(50.175)	(50.175)
Obrigações Tributárias	1.520.814	1.520.814
Obrigações Trabalhistas	1.941.146	1.941.146
Empréstimos	906.898	906.898
Adiantamento de Clientes	1.965.580	1.965.580
Contas a Pagar	57.148	57.148
Passivo Não Circulante	8.365.560	8.365.560
Empréstimos	(98.793)	(98.793)
Adiantamento entre Empresas	8.154.880	8.154.880
Adiantamento de Terceiros	259.700	259.700
Processos	49.773	49.773
Patrimônio Líquido	(2.353.349)	(2.356.424)
Capital Social	88.000	88.000
Lucros Acumulados	2.690.509	2.690.509
Prejuízo Acumulados	(5.513.479)	(5.513.479)
Resultado do Exercício	(113.131)	(116.206)
Ajustes Exercícios Anteriores	494.753	494.753
Total do Passivo e Patrimônio Líquido	12.353.622	12.350.547

Fornecedores

A conta de Fornecedores permaneceu, em julho de 2025, apresentando saldo negativo de R\$ 50 mil, ou seja, é possível que tenha havido mais pagamentos do que provisão de notas. Conforme informado anteriormente, a Recuperanda ainda está realizando a conferência dos saldos e a análise dos créditos, sem conclusão até o momento da elaboração deste relatório.

Empréstimos e Financiamentos

Entre curto e longo prazo, a Maria Ivoneide possui empréstimos que somam R\$ 808 mil, não apresentando variação em julho de 2025, ou seja, não houve pagamentos dos saldos em aberto.

DESCRIÇÃO	jun/25	jul/25
EMPRÉSTIMOS E FINANCIAMENTOS CP	906.898	906.898
EMPRÉSTIMOS E FINANCIAMENTOS LP	(98.793)	(98.793)
TOTAL	808.106	808.106

Tendo em vista a necessidade de confirmar se a totalidade dos valores em questão se refere a créditos concursais, foi solicitada à empresa a composição detalhada das contas correspondentes, incluindo a identificação das instituições financeiras e dos contratos específicos. A Recuperanda se limitou a responder que a composição é referente a lista de credores informada no processo.

Obrigações Trabalhistas

O grupo compreende salários, rescisões, pró-labore, pensões alimentícias, INSS, FGTS, IRRF folha e contribuição sindical.

Adiantamento de Clientes

Os demonstrativos contábeis revelam que a conta de adiantamentos de clientes encerrou o mês de julho de 2025 com um saldo de R\$ 1,9 milhão, não apresentando variação quando comparado com o mês anterior.

A Administração Judicial, solicitou esclarecimentos referentes ao saldo apresentado na conta “Adiantamentos de Clientes”. A verificação dos saldos, mencionada no relatório anterior, não foi realizada pela Recuperanda, permanecendo sem qualquer atualização ou informação registrada durante o período em análise.

Adiantamento entre Empresas

Trata-se da rubrica de maior relevância no balanço patrimonial da Requerente, representando 66% (sessenta e seis por cento) do passivo de terceiros em julho de 2025. Evidenciando forte interdependência financeira entre as empresas do grupo.

DESCRIÇÃO	jun/25	jul/25
EXPRESSO ADAMANTINA	4.120.562	4.120.562
M.G.TRANSPORTES	778.325	778.325
ADAMANTINA EXPRESS	860.667	860.667
MARIA IVONEIDE	621.376	621.376
MARTINS & GUIMARAES	211.842	211.842
VAT VIACAO ADAMANTINA	1.168.213	1.168.213
JANUARIA TRANSPORTE	393.895	393.895
TOTAL	8.154.880	8.154.880

Demonstrações de Resultados – Maria Ivoneide

DRE (em R\$)	Jun/25	Jul/25
Receita Operacional	0	0
Dedução de Receita	0	0
Receita Líquida	0	0
Custos	(3.075)	(3.075)
Lucro Bruto	(3.075)	(3.075)
Despesas Operacionais	0	0
Resultado Financeiro	0	0
Não Operacional	0	0
Resultado do Exercício	(3.075)	(3.075)

Receita

A Maria Ivoneide não obteve receitas referente ao mês de julho.

Custos

No mês de mês de julho, os únicos custos registrados referem-se às depreciações.

Resultado Líquido

A Recuperanda apresentou um resultado negativo na competência em análise, com prejuízo de R\$ 3 mil ao final de julho. Esse resultado está associado à ausência de receitas. A inexistência das receitas de vendas e outros custos ou despesas demonstra que a empresa está em uma fase de inatividade operacional.

TRANSPORTES LABOR

Balço Patrimonial – Ativo - Transportes Labor

Ativo (em R\$)	Jun/25	Jul/25
Ativo Circulante	1.413.119	1.413.119
Disponível	6.247	6.247
Contas a Receber	215.042	215.042
Outros Créditos	490.185	490.185
Cheque a Compensar	18.000	18.000
Adiantamento a Fornecedor	466.311	466.311
Adiantamento a Empregados	5.864	5.864
Adiantamento Diversos	10	10
Tributos a Recuperar	701.644	701.644
Ativo Não Circulante	6.858.278	6.779.061
Realizável a Longo Prazo	5.761.739	5.761.739
Adiantamento entre Empresas	5.760.180	5.760.180
Depósitos Judiciais	1.558	1.558
Imobilizado	1.096.540	1.017.322
Total do Ativo	8.271.397	8.192.180

Disponível

O disponível da Requerente em julho de 2025 foi de R\$ 6 mil, integralmente alocado na conta caixa. Demonstrando a ausência de saldos nas contas de banco movimento e aplicações financeiras.

DESCRIÇÃO	jun/25	jul/25
CAIXA	6.247	6.247
Total	6.247	6.247

A empresa não apresentou relatório para validação do saldo indicado na conta caixa.

Contas a Receber

Os saldos do “Contas a Receber” de clientes não apresentaram movimentações em julho de 2025, mantendo a monta de R\$ 215 mil.

Outros Créditos

A rubrica é segregada em Adiantamento a Fornecedores (R\$ 466 mil), Adiantamentos a Empregados (R\$ 5,8 mil), Adiantamento Diversos (R\$ 10) e Cheques a compensar (R\$ 18 mil), finalizando o mês de julho de 2025 com saldo de R\$ 490,1 mil, não demonstrando variação de saldo, conforme aduz o quadro abaixo:

DESCRIÇÃO	jun/25	jul/25
CHEQUES A COMPENSAR	18.000	18.000
ADIANTAMENTOS A FORNECEDORES	466.311	466.311
ADIANTAMENTOS A EMPREGADOS	5.864	5.864
ADIANTAMENTO DIVERSOS	10	10
TOTAL	490.185	490.185

Impostos Recuperáveis

A Transportes Labor possuía R\$ 701 mil em tributos a recuperar ao final de julho de 2025, concentrados, principalmente, em INSS a Recuperar, representando cerca de 99% (noventa e nove por cento) (R\$ 694 mil) da totalidade da conta. A rubrica não apresentou movimentação no período analisado.

A Administradora Judicial solicitou informações detalhadas acerca da veracidade dos saldos existentes e da utilização dos tributos recuperáveis. Até o momento, nenhuma informação foi fornecida pela Recuperanda.

Adiantamento entre Empresas

A rubrica apresentou o saldo de R\$ 5,7 milhões ao final do mês de julho de 2025, representando 70,3% (setenta inteiros e três décimos por cento) do ativo total. Demonstrando forte interdependência financeira entre as empresas do grupo.

DESCRIÇÃO	jun/25	jul/25
EXPRESSO ADAMANTINA	5.749.289	5.749.289
M.G.TRANSPORTES	14.489	14.489
TRANSPORTES LABOR	680	680
OUTROS ADIANTAMENTO	(4.278)	(4.278)
TOTAL	5.760.180	5.760.180

A Administração Judicial, buscando esclarecer a composição da conta 'Outros Adiantamentos', solicitou à Recuperanda informações detalhadas sobre os valores ali contabilizados, bem como sobre a existência de mecanismos de controle e contratos que amparem as operações registradas. Na ocasião, a Recuperanda informou que realizaria a conciliação dessas contas para verificar os saldos e ajustar eventuais inconsistências. Contudo, até o encerramento deste relatório, a Administradora Judicial não recebeu qualquer informação quanto à conclusão do referido procedimento.

Imobilizado

O imobilizado e o intangível da Recuperanda registraram variações negativa de 7,2% (sete inteiros e dois décimos por cento) em julho de 2025, comparada com a do mês anterior, representando uma monta de R\$ 1 milhões e possui a seguinte composição:

DESCRIÇÃO	jun/25	jul/25
MÁQUINA E EQUIPAMENTOS	32.275	32.020
VEÍCULOS	1.058.465	979.502
MÓVEIS E UTENSÍLIOS	5.800	5.800
TOTAL	1.096.540	1.017.322

A redução no período é atribuída ao reconhecimento das movimentações que compreendem as depreciações normais do mês.

Balanco Patrimonial – Passivo - Transportes Labor

Passivo	Jun/25	Jul/25
Passivo Circulante	1.855.389	1.855.389
Fornecedores	18.439	18.439
Obrigações Tributárias	1.075.352	1.075.352
Obrigações Trabalhistas	516.106	516.106
Consórcios	219.393	219.393
Empréstimos e Financiamentos	14.861	14.861
Contas a Pagar	11.237	11.237
Passivo Não Circulante	6.558.329	6.558.329
Empréstimos e Financiamentos	249.211	249.211
Adiantamento entre Empresas	6.213.898	6.213.898
Outras Obrigações	20.852	20.852
Processos	74.368	74.368
Patrimônio Líquido	(142.321)	(221.538)
Capital Social	272.000	272.000
Lucros Acumulados	3.100.606	3.100.606
Prejuízos Acumulados	(3.315.039)	(3.315.039)
Resultado do Exercício	(237.652)	(316.870)
Ajustes de Exercício Anteriores	37.765	37.765
Total do Passivo e Patrimônio Líquido	8.271.397	8.192.180

Fornecedores

Em julho de 2025, verificou-se que não ocorreu variação no saldo dos fornecedores, quando comparado como mês anterior.

Para esclarecer a natureza do saldo da conta de fornecedores, a Administração Judicial questionou a Recuperanda se ele é composto apenas por créditos concursais. A reclassificação e a conciliação contábil dos saldos vinculados aos créditos sujeitos à recuperação judicial ainda não foram efetuadas pela empresa.

Empréstimos e Financiamentos

Entre curto e longo prazo, a Transportes Labor possui empréstimos que somam R\$ 264 mil, não apresentando variação em julho de 2025, ou seja, não houve pagamentos dos saldos em aberto.

DESCRIÇÃO	jun/25	jul/25
EMPRÉSTIMO E FINANCIAMENTO A CP	14.861	14.861
EMPRÉSTIMO E FINANCIAMENTO A LP	249.211	249.211
TOTAL	264.073	264.073

Tendo em vista a necessidade de confirmar se a totalidade dos valores em questão se refere a créditos concursais, foi solicitada à empresa a composição detalhada das contas correspondentes, incluindo a identificação das instituições financeiras e dos contratos específicos. A Recuperanda respondeu apenas que a composição se refere à lista de credores apresentada no processo, o que impossibilita a validação dos saldos registrados no quadro geral de credores em relação à contabilidade.

Adiantamento entre Empresas

A exemplo do que ocorre no Ativo, a conta de maior representatividade no Passivo é a de “adiantamentos entre empresas”, respondendo por 75,9% (setenta e cinco inteiros e nove décimos por cento) do Passivo de Terceiros. Provando forte interdependência financeira entre as empresas do grupo.

DESCRIÇÃO	jun/25	jul/25
EMPRESA DE ONIBUS	1.020.241	1.020.241
ADAMANTINA EXPRESS	2.261.078	2.261.078
MARIA IVONEIDE	1.221.434	1.221.434
MARTINS & GUIMARAES	1.021.697	1.021.697
VAT VIACAO ADAMANTINA	818.533	818.533
RAPIDO LINENSE	(129.084)	(129.084)
TOTAL	6.213.898	6.213.898

Demonstrações de Resultados – Transportes Labor

DRE (em R\$)	Jun/25	Jul/25
Receita Operacional	0	0
Dedução de Receita	0	0
Receita Líquida	0	0
Custos	(79.217)	(79.217)
Lucro Bruto	(79.217)	(79.217)
Despesas Operacionais	0	0
Resultado Financeiro	0	0
Não Operacional	0	0
Resultado do Exercício	(79.217)	(79.217)

Receita

A Transporte Labor, informou que não irá ter faturamento no ano de 2025.

Custos

No mês de julho, os únicos custos registrados referem-se às depreciações.

Resultado Líquido

A Recuperanda apresentou um resultado negativo na competência em análise, com prejuízo de R\$ 79,2 mil ao final de julho. Esse resultado está associado à ausência de receitas. A falta de registro de receitas de vendas e de demais custos e despesas, indica que a empresa está em um período de inatividade operacional.

M.G. TRANSPORTES

Balço Patrimonial - Ativo – M.G. Transportes

Ativo (em R\$)	Mai/25	Jun/25
Ativo Circulante	1.720.233	1.717.209
Disponível	500.813	497.789
Contas a Receber	1.069.408	1.069.408
Outros Créditos	142.058	142.058
Adiantamento a Fornecedores	82.650	82.650
Adiantamento a Empregados	59.407	59.407
Tributos a Recuperar	7.954	7.954
Ativo Não Circulante	14.444.574	15.195.242
Realizável a Longo Prazo	14.037.174	14.794.142
Adiantamento entre Empresas	13.695.938	14.451.497
Depósitos Judiciais	127.495	128.904
Adiantamento a Terceiros	213.741	213.741
Imobilizado	407.400	401.100
Total do Ativo	16.164.807	16.912.451

Disponível

Em julho de 2025, a M.G. Transportes apresentou um saldo de R\$ 497 mil em suas disponibilidades, advindos de caixa (R\$ 12,1 mil), banco movimento (R\$ 1,4 mil), aplicações financeiras (R\$ 3,7 mil) e contas vinculadas (R\$ 479,7 mil). A conta vinculada representa 96,5% (noventa e seis inteiros e cinco décimos por cento) do total das disponibilidades.

DESCRIÇÃO	jun/25	jul/25
CAIXA	12.117	12.117
BANCO MOVIMENTO	2.153	1.462
BANCO APLICAÇÕES	3.732	3.719
CONTA VINCULADA	479.788	479.788
TOTAL	497.789	497.085

Embora requerido a integralidade das informações, a Recuperanda disponibilizou parcialmente os extratos bancários. Ademais não encaminhou os extratos das aplicações financeiras registradas na contabilidade, o da conta vinculada e o relatório de caixa, inviabilizando a confirmação da veracidade dos saldos informados.

Contas a Receber

Os recebíveis de clientes representam 6,3% (seis inteiros e três décimos por cento) do total dos ativos da empresa em julho de 2025, não houve movimentação no período analisado, encerrando o mês com saldo de R\$ 1 milhão.

Adiantamento entre Empresas

A rubrica compreende as movimentações intercompanhia que somam R\$ 14,5 milhões, representou em julho de 2025 85,6% (oitenta e cinco inteiros e seis décimos por cento) do ativo total da empresa. Constata-se que a conta "Outros Adiantamentos" apresenta saldo negativo, indicando de forma clara a inexistência de conciliação contábil e a necessidade de ajustes para refletir corretamente a realidade fi

EMPRESAS	jun/25	jul/25
EXPRESSO ADAMANTINA	5.209.752	5.209.752
EMPRESA DE ONIBUS	3.452.550	3.452.550
ADAMANTINA EXPRESS	3.400	3.400
MARIA IVONEIDE	1.530.848	1.530.848
MARTINS & GUIMARAES	74.700	176.140
TRANSPORTES LABOR	2.976.836	2.976.836
VAT VIACAO ADAMANTINA	210	710
VIACAO ESMERALDA	122.800	122.800
RAPIDO LINENSE	683.608	683.608
JANUARIA TRANSPORTE	467.793	467.793
OUTROS ADIANTAMENTO	(71.000)	(71.000)
TOTAL	14.451.497	14.553.437

Imobilizado

O imobilizado da Recuperanda registrou uma variação negativa de 1,6% (um inteiro e seis décimos por cento), em julho de 2025, quando comparado com o mês anterior, finalizando na monta de R\$ 394,8 mil e possui a seguinte composição:

DESCRIÇÃO	jun/25	jul/25
VEÍCULOS	401.100	394.800
TOTAL	401.100	394.800

A redução no período é atribuída ao reconhecimento das movimentações que compreendem as depreciações normais do mês.

Balanco Patrimonial - Passivo – M.G. Transportes

Passivo	Jun/25	Jul/25
Passivo Circulante	14.452.688	14.452.688
Fornecedores	(173.360)	(173.360)
Empréstimos e Financiamentos	7.379	7.379
Obrigações Trabalhistas	3.009.523	3.009.523
Obrigações Tributárias	1.592.410	1.592.410
Adiantamento de Clientes	9.993.236	9.993.236
Outros Passivos	23.500	23.500
Passivo Não Circulante	11.808.787	11.912.517
Adiantamento entre Empresas	11.808.787	11.912.517
Patrimônio Líquido	(9.349.023)	(9.357.102)
Capital Social	30.000	30.000
Lucros Acumulados	4.248.898	4.248.898
Prejuízos Acumulados	(13.196.419)	(13.196.419)
Resultado do Exercício	(471.429)	(479.508)
Ajustes de Exercício Anteriores	39.928	39.928
Total do Passivo e Patrimônio Líquido	16.912.451	17.008.103

Fornecedores

Os fornecedores, em julho de 2025, mantiveram o saldo negativo de R\$ 173 mil informado em períodos anteriores. A Recuperanda segue realizando a conferência dos saldos e análise dos créditos, processo este que, até o encerramento deste ciclo, continua em desenvolvimento.

Obrigações Trabalhistas

O grupo compreende salários, rescisões, pró-labore, pensões alimentícias, INSS, FGTS, IRRF folha e contribuição sindical. O saldo do grupo não apresentou movimentação em relação ao mês anterior, devido ausência de pagamento de INSS, FGTS, IRRF folha e contribuição sindical.

Adiantamento de Clientes

Em julho de 2025, o grupo representou 37,9% (trinta e sete inteiros e nove décimos por cento) do passivo de terceiros. A maior parte desse valor (92,1%, equivalente a R\$ 9,1 milhões) era composta por adiantamento de terceiros.

DESCRIÇÃO	jun/25	jul/25
CLIENTES DIVERSOS	11.929	11.929
TERCEIROS	9.199.534	9.199.534
CLIENTES BILHETAGEM	781.772	781.772
TOTAL	9.993.236	9.993.236

Foram solicitados à Recuperanda esclarecimentos quanto ao adiantamento de terceiros. A verificação dos saldos, mencionada no relatório anterior, permanece em fase de apuração pela Recuperanda, sem novas informações registradas no presente ciclo de acompanhamento.

Adiantamento entre Empresas

A rubrica compreende as movimentações intercompanhia, e em julho de 2025, representa 70% (setenta por cento) do passivo de terceiros e apresentou evolução positiva no saldo devido a movimentação com a Expresso Adamantina, demonstrando forte interdependência financeira entre as empresas do grupo.

DESCRIÇÃO	jun/25	jul/25
EXPRESSO ADAMANTINA	439.267	532.997
ADAMANTINA EXPRESS	2.826.591	2.836.591
MARTINS & GUIMARAES	871.180	871.180
VAT VIACAO ADAMANTINA	7.671.749	7.671.749
TOTAL	11.808.787	11.912.517

Demonstrações de Resultados – M.G. Transportes

DRE (em R\$)	Jun/25	Jul/25
Receita Operacional	0	0
Dedução de Receita	0	0
Receita Líquida	0	0
Custos	(6.300)	(6.300)
Lucro Bruto	(6.300)	(6.300)
Despesas Operacionais	0	0
Resultado Financeiro	(1.706)	(1.779)
Não Operacional	0	0
Resultado do Exercício	(8.006)	(8.079)

Receita

A M.G. Transportes reportou que não terá receita no ano de 2025.

Custos

No mês de julho, os únicos custos registrados referem-se às depreciações.

Despesas Operacionais

Não foram identificadas as despesas operacionais registradas no período analisado.

Resultado Líquido

A Recuperanda apresentou um resultado negativo na competência em análise, com prejuízo de R\$ 8 mil ao final de julho. Esse resultado está associado à ausência de receitas. Vale destacar que a falta do registro de receitas e dos demais custos demonstra que a empresa está em uma fase de inatividade operacional.

MARTINS & GUIMARÃES
Balanco Patrimonial – Ativo – Martins & Guimarães

Ativo (em R\$)	Jun/25	Jul/25
Ativo Circulante	449.850	448.393
Disponível	11.749	10.292
Outros Créditos	20.785	20.785
Cheques a Compensar	7.595	7.595
Adiantamento a Fornecedores	13.190	13.190
Tributos a Recuperar	402.242	402.242
Estoque	15.075	15.075
Ativo Não Circulante	6.537.725	7.692.373
Realizável a Longo Prazo	4.948.110	6.140.520
Adiantamento entre Empresas	4.894.539	6.088.962
Depósitos Judiciais	10.211	8.198
Adiantamento a Terceiros	43.359	43.359
Imobilizado	1.589.615	1.551.853
Total do Ativo	6.987.575	8.140.766

Disponível

A Martins & Guimarães possuía R\$ 10,2 mil em disponibilidades no fim de julho de 2025, advindos de caixa (R\$ 4,5 mil), contas bancárias (R\$ 342) e aplicações financeiras (R\$ 5,4 mil).

DESCRIÇÃO	jun/25	jul/25
CAIXA	4.501	4.501
BANCO MOVIMENTO	654	342
BANCO C/ APLICAÇÕES	6.594	5.449
TOTAL	11.749	10.292

Embora requerido a integralidade das informações, a Recuperanda disponibilizou apenas parcialmente os extratos bancários, onde foi possível validar o saldo da conta banco movimento. Onde deixou de encaminhar o extrato da aplicação financeira registrada na contabilidade, bem como o relatório de caixa, inviabilizando a confirmação da veracidade dos saldos informados.

Outros Créditos

A rubrica é segregada em Adiantamento a Fornecedores (R\$ 13,1 mil) e Cheques a Compensar (R\$ 7,5 mil), finalizando o mês de julho de 2025 com saldo de R\$ 20,7 mil, não apresentando variação de saldo, conforme aduz o quadro abaixo:

DESCRIÇÃO	jun/25	jul/25
CHEQUES A COMPENSAR	7.595	7.595
ADIANTAMENTO A FORNECEDORES	13.190	13.190
TOTAL	20.785	20.785

Impostos Recuperáveis

A Martins & Guimarães possuía R\$ 402,2 mil em tributos a recuperar ao final de julho de 2025, concentrados, principalmente, em INSS a Recuperar, representando cerca de 86,8% (oitenta e seis inteiros e oito décimos por cento) (R\$ 348,9 mil) da totalidade da conta. A rubrica não apresentou movimentação no período analisado.

A Administradora Judicial solicitou informações detalhadas acerca da veracidade dos saldos existentes e da utilização dos tributos recuperáveis. A Administração Judicial solicitou informações detalhadas acerca da veracidade dos saldos existentes e da utilização dos tributos recuperáveis. Até o momento, nenhuma informação foi fornecida pela Recuperanda.

Adiantamento entre Empresas

A rubrica em questão é a de maior relevância no balanço patrimonial da Requerente, representando 74,8% (setenta e quatro inteiros e oito décimos por cento) do total dos ativos em julho de 2025. Corroborando forte interdependência financeira entre as empresas do grupo.

DESCRIÇÃO	jun/25	jul/25
EXPRESSO ADAMANTINA	3.124.403	3.635.475
EMPRESA DE ONIBUS	129.175	129.175
M.G.TRANSPORTES	1.687.323	1.687.323
ADAMANTINA EXPRESS	0	682.851
MARIA IVONEIDE	213.342	213.342
TRANSPORTES LABOR	883.659	883.659
VAT VIACAO ADAMANTINA	0	500
OPERACIONAL	2.850	2.850
OUTROS ADIANTAMENTO	(1.146.212)	(1.146.212)
TOTAL	4.894.539	6.088.962

A Administração Judicial, buscando esclarecer a composição da conta 'Outros Adiantamentos', solicitou à Recuperanda informações detalhadas sobre os valores ali contabilizados, bem como sobre a existência de mecanismos de controle e contratos que amparem as operações registradas.

Em alinhamento ao que foi reportado anteriormente, a Recuperanda segue realizando a conferência dos saldos e análise dos créditos, permanecendo essa atividade em andamento até a elaboração deste relatório.

Imobilizado

O imobilizado da Recuperanda apresentou variação negativa de 2,4% (dois inteiros e quatro décimos por cento), em julho de 2025, quando comparado com o mês anterior, finalizando na monta de R\$ 1,5 milhão e possui a seguinte composição:

IMOBILIZADO	jun/25	jul/25
MÁQUINAS E EQUIPAMENTOS	2.756	2.756
VEÍCULOS	1.586.859	1.549.097
TOTAL	1.589.615	1.551.853

Foram identificadas as movimentações das depreciações normais do mês.

Balanço Patrimonial – Passivo – Martins & Guimarães

Passivo	Jun/25	Jul/25
Passivo Circulante	977.243	979.640
Fornecedores	210.653	213.050
Empréstimos e Financiamentos	44.472	44.472
Obrigações Trabalhistas	355.429	355.429
Obrigações Tributárias	320.718	320.718
Adiantamento de Clientes	36.395	36.395
Outros Passivos	9.576	9.576
Passivo Não Circulante	4.992.159	6.187.644
Empréstimos e Financiamentos	4.983	4.983
Adiantamento entre Empresas	4.987.177	6.182.662
Patrimônio Líquido	1.018.173	973.482
Capital Social	2.000.000	2.000.000
Lucros Acumulados	1.512.573	1.512.573
Prejuízos Acumulados	(2.345.261)	(2.345.261)
Resultado do Exercício	(157.810)	(202.500)
Ajustes de Exercício Anteriores	8.671	8.671
Total do Passivo e Patrimônio Líquido	6.987.575	8.140.766

Fornecedores

A Recuperanda apresenta R\$ 213 mil em dívida com fornecedores no final de julho de 2025, tendo um leve acréscimo de 1,1% (um inteiro e um décimo por cento) em relação ao mês anterior. A Recuperanda segue realizando a conferência dos saldos e análise dos créditos, processo este que, até o encerramento deste ciclo, continua em desenvolvimento.

Empréstimos e Financiamentos

Entre curto e longo prazo, a Martins & Guimarães possui empréstimos que somam R\$ 49,4 mil, não apresentando variação em julho de 2025, em comparação ao mês anterior, ou seja, não houve pagamentos dos saldos em aberto.

DESCRIÇÃO	jun/25	jul/25
EMPRÉSTIMOS E FINANCIAMENTOS CP	44.472	44.472
EMPRÉSTIMOS E FINANCIAMENTOS LP	4.983	4.983
TOTAL	49.455	49.455

Tendo em vista a necessidade de confirmar se a totalidade dos valores em questão se refere a créditos concursais, foi solicitada à empresa a composição detalhada das contas correspondentes, incluindo a identificação das instituições financeiras e dos contratos específicos. A Recuperanda respondeu apenas que a composição se refere à lista de credores apresentada no processo, o que impossibilita a validação dos saldos registrados no quadro geral de credores em relação à contabilidade.

Adiantamento entre Empresas

A rubrica compreende as movimentações intercompanhia, em julho de 2025, representa 86,3% (oitenta e seis inteiros e três décimos por cento) do passivo de terceiros e apresentou crescimento de 24% (vinte e quatro por cento). Demonstrando forte interdependência financeira entre as empresas do grupo.

DESCRIÇÃO	jun/25	jul/25
EMPRESA DE ONIBUS	1.754.927	1.754.927
M.G.TRANSPORTES	74.700	176.140
ADAMANTINA EXPRESS	1.837.083	2.296.177
VAT VIACAO ADAMANTINA	1.175.417	1.810.368
RAPIDO LINENSE	145.049	145.049
TOTAL	4.987.177	6.182.662

Demonstrações de Resultados – Martins & Guimarães

DRE (em R\$)	Jun/25	Jul/25
Receita Operacional	0	0
Dedução de Receita	0	0
Receita Líquida	0	0
Custos	(40.357)	(40.159)
Lucro Bruto	(40.357)	(40.159)
Despesas Operacionais	0	0
Resultado Financeiro	(7.965)	(4.532)
Não Operacional	0	0
Resultado do Exercício	(48.322)	(44.691)

Receita

A Martins & Guimarães comunicou que não terá receita no ano de 2025.

Custos

Os custos da Recuperanda estão ligados a depreciações, combustíveis e peças e acessórios.

Despesas Operacionais

Não foram identificadas as despesas operacionais registradas no período analisado.

Despesas Financeiras

Em julho de 2025, as despesas financeiras foram registradas no montante de R\$ 4,5 mil.

Resultado Líquido

Associado à ausência de receitas, a Recuperanda demonstrou um resultado negativo na competência analisada, com prejuízo de R\$ 44,6 mil ao final de julho.

FLUXO DE CAIXA REALIZADO

DESCRIÇÃO	jun/25	jul/25
Saldo Inicial	-	-
(+) Entradas Operacionais	4.469.908	5.818.434
(-) Saídas Operacionais	(3.107.548)	(5.830.513)
01. OPERACIONAL	1.362.360	(12.079)
Compra de Veiculos/Equipamentos	(5.006)	-
Resgate de Aplicação Financeira	299	-
02. INVESTIMENTO	(4.707)	-
(+) Entrada de Empréstimos	-	392.000
(-) Pagamento de Empréstimos	-	(454.791)
(-) Sócios ou Pessoas Ligadas	(45.000)	-
03. FINANCIAMENTO	(45.000)	(62.791)
Saldo Final	1.312.653	(74.870)

Em julho/25, apesar do crescimento de 30% (trinta por cento) nas entradas operacionais (R\$ 5,82 milhões), as saídas cresceram em ritmo muito superior, atingindo R\$ 5,83 milhões (+87,6%), o que levou o resultado operacional a registrar déficit de R\$ 12,1 mil.

Os principais dispêndios do período foram com combustíveis (R\$ 2 milhões) e pessoal (R\$ 1 milhão), representando 52% do total das saídas, que somaram R\$ 5,8 milhões.

Nesse mês não houve investimentos, mas no financiamento, embora tenham ingressado R\$ 392 mil em empréstimos, os desembolsos somaram R\$ 454,8 mil, gerando saída líquida de R\$ 62,8 mil.

Os saldos apresentados não correspondem à contabilidade e às contas bancárias.

INDICADORES FINANCEIROS

As Recuperandas não enviaram novas informações para realização deste tópico.

Com base nos Balanços Patrimoniais das Empresas do Grupo Adamantina, foi possível apurar os seguintes índices econômico-financeiros, conforme demonstrado abaixo:

ÍNDICES DE LIQUIDEZ

Os índices de liquidez são dados que demonstram a capacidade que uma empresa tem para fazer seus pagamentos. A principal interpretação que se pode extrair deles é o potencial de longevidade de um negócio. Com base nesse indicador, é possível dizer se uma empresa tem alto nível de liquidez, que é quando ela tem um fluxo de recursos maior para pagar as despesas que tem, ou se o nível de liquidez é baixo, o que mostra que ela se aperta para pagar as contas e manter suas atividades tanto do circulante (período de 12 meses) como do não circulante (acima de 12 meses). Como regra geral para interpretar os índices de liquidez, temos que:

- a) Resultado < 1 : não há como quitar os compromissos da empresa no momento;
- b) Resultado $= 1$: os recursos são equivalentes ao valor dos pagamentos;
- c) Resultado > 1 : a empresa tem um bom grau de liquidez.

LIQUIDEZ CORRENTE

EMPRESA		Jun/25	Jul/25
1	EXPRESSO ADAMANTINA LTDA	0,20	0,20
2	VAT- VIAÇÃO ADAMANTINA DE TRANSPORTES LTDA	0,02	0,02
3	EMPRESA DE ONIBUS ROMEIRO LTDA	0,64	0,64
4	RAPIDO LINENSE LTDA	1,79	1,79
5	MARIA IVONEIDE NASCIMENTO MARTINS LTDA	0,33	0,33
6	TRANSPORTES LABOR LTDA	0,76	0,76
7	MG TRANSPORTES - JUNQUEIROPOLIS LTDA	0,12	0,12
8	MARTINS & GUIMARAES TRANSPORTES E TURISMO LTDA.	0,46	0,46

Como regra geral, o índice de Liquidez Corrente é um indicador que apresenta a capacidade de uma empresa honrar seus compromissos no curto prazo (isto é, dentro dos próximos 12 meses). Quanto maior o indicador, melhor.

Comentários

A liquidez corrente das empresas do grupo demonstra, de forma geral, um quadro de fragilidade financeira no curto prazo, com variações mínimas entre junho e julho de 2025.

A Expresso Adamantina, principal empresa operadora do grupo, permaneceu com índice em 0,2 (dois décimos), o que ainda revela um grau elevado de descasamento entre ativos e passivos circulantes. A empresa mantém uma posição de vulnerabilidade na cobertura de suas obrigações de curto prazo.

A VAT - Viação Adamantina permaneceu com índice em 0,02 (dois centésimos), indicando total insuficiência de recursos circulantes para arcar com compromissos imediatos. A situação sugere dependência direta de capital externo ou de repasses intragrupo para honrar dívidas.

A Rápido Linense teoricamente adequada (acima de 1), mas o ativo circulante é composto quase totalmente por adiantamentos, o que compromete sua liquidez real. A capacidade de honrar obrigações no vencimento é incerta.

As demais empresas, Empresa De Ônibus Romeiro (0,64), Transporte Labor (0,76), Maria Ivoneide (0,33), M.G. Transportes (0,12) e Martins & Guimarães (0,46), apresentaram a liquidez corrente estável nos dois períodos analisados, porém em níveis insatisfatórios, reforçando a necessidade de reforço no capital de giro ou reestruturação financeira para garantir a continuidade operacional.

LIQUIDEZ IMEDIATA

EMPRESA		Jun/25	Jul/25
1	EXPRESSO ADAMANTINA LTDA	0,00	0,00
2	VAT- VIAÇÃO ADAMANTINA DE TRANSPORTES LTDA	0,00	0,00
3	EMPRESA DE ONIBUS ROMEIRO LTDA	0,00	0,00
4	RAPIDO LINENSE LTDA	0,03	0,03
5	MARIA IVONEIDE NASCIMENTO MARTINS LTDA	0,00	0,00
6	TRANSPORTES LABOR LTDA	0,00	0,00
7	MG TRANSPORTES - JUNQUEIROPOLIS LTDA	0,03	0,03
8	MARTINS & GUIMARAES TRANSPORTES E TURISMO LTDA.	0,01	0,01

Como regra geral, o índice de Liquidez Imediata visa demonstrar se a empresa tem a capacidade de cumprir com suas obrigações e realizar os pagamentos, de forma imediata. Quanto maior o indicador, melhor.

Comentários

A liquidez imediata das empresas do grupo revela um cenário crítico em relação à disponibilidade de recursos em caixa e equivalentes para o pagamento imediato de obrigações de curto prazo.

A maioria das empresas apresentou índice de liquidez imediata igual a 0,00 (zero), o que indica ausência total de disponibilidade financeira imediata frente aos passivos circulantes.

ÍNDICES DE ENDIVIDAMENTO

Os índices de endividamento são dados que servem para analisar o nível de dívidas de uma empresa. Apesar de ser normal uma empresa ter dívidas, se o nível de endividamento for muito alto, há um risco de insolvência, pois compromete a saúde financeira da empresa. Os indicadores de endividamento também avaliam a capacidade financeira tanto do circulante (período de 12 meses) como do não circulante (acima de 12 meses). Como regra geral para interpretar os índices de endividamento, temos que:

- a) Resultado < 1: a empresa é capaz de honrar com o seu endividamento;
- b) Resultado = 1: os recursos são equivalentes ao seu endividamento;
- c) Resultado > 1: a empresa tem um alto grau de endividamento.

PARTICIPAÇÃO DE CAPITAIS DE TERCEIRO

EMPRESA		Jun/25	Jul/25
1	EXPRESSO ADAMANTINA LTDA	N/A	N/A
2	VAT- VIAÇÃO ADAMANTINA DE TRANSPORTES LTDA	N/A	N/A
3	EMPRESA DE ONIBUS ROMEIRO LTDA	N/A	N/A
4	RAPIDO LINENSE LTDA	N/A	N/A
5	MARIA IVONEIDE NASCIMENTO MARTINS LTDA	N/A	N/A
6	TRANSPORTES LABOR LTDA	N/A	N/A
7	MG TRANSPORTES - JUNQUEIROPOLIS LTDA	N/A	N/A
8	MARTINS & GUIMARAES TRANSPORTES E TURISMO LTDA.	5,86	7,36

Como regra geral, a participação de capitais de terceiros sobre o capital próprio demonstra a dependência da empresa do capital de terceiros. Esse índice tende a verificar qual a principal fonte de recursos da empresa, se é de capital de terceiros ou de capital próprio. Quanto menor, melhor.

Destacamos que, os campos no quadro acima com a referência “N/A” indicam às empresas com patrimônio líquido negativo ou Passivo a Descoberto. Nesta condição o presente índice não é aplicável.

Comentários

A estrutura de capital das empresas do grupo é majoritariamente frágil, com prevalência de patrimônio líquido negativo e elevada alavancagem. Indicando que o capital próprio é insuficiente para cobrir as obrigações da empresa.

COMPOSIÇÃO DO ENDIVIDAMENTO

EMPRESA		Jun/25	Jul/25
1	EXPRESSO ADAMANTINA LTDA	0,61	0,62
2	VAT- VIAÇÃO ADAMANTINA DE TRANSPORTES LTDA	0,52	0,53
3	EMPRESA DE ONIBUS ROMEIRO LTDA	0,15	0,15
4	RAPIDO LINENSE LTDA	0,03	0,03
5	MARIA IVONEIDE NASCIMENTO MARTINS LTDA	0,43	0,43
6	TRANSPORTES LABOR LTDA	0,22	0,22
7	MG TRANSPORTES - JUNQUEIROPOLIS LTDA	0,55	0,55
8	MARTINS & GUIMARAES TRANSPORTES E TURISMO LTDA.	0,16	0,14

Como regra geral, a participação de dívidas de curto prazo sobre capital próprio demonstra a dependência da empresa do capital de terceiros no curto prazo (até 12 meses). Esse índice tende a verificar qual a representatividade da dívida de curto prazo em relação ao capital próprio. Quanto menor, melhor.

Comentários

A **Expresso Adamantina**, **VAT - Viação Adamantina** e **M.G. Transportes** possuem a maior parte do endividamento de longo prazo. Apesar disso, a falta de liquidez torna as obrigações de curto prazo tão perigosas quanto. A estrutura alongada da dívida é irrelevante se não houver recursos mínimos para as obrigações imediatas.

A **Rápido Linense** tem quase todo o endividamento de longo prazo (96,7%), o que reduz a pressão imediata, mas isso é apenas aparente: o patrimônio líquido é negativo, a liquidez imediata é quase inexistente e os passivos, embora longos, não são sustentáveis com essa estrutura de ativos.

A empresa **Maria Ivoneide** (0,43%) apresenta uma distribuição mais equilibrada entre curto e longo prazo. Essa composição revela uma estrutura de dívida que impõe alta pressão imediata sobre o caixa, agravada pela ausência de liquidez e pela inexistência de reservas financeiras mínimas.

As empresas **Transporte Labor, Martins & Guimarães e Empresa de Ônibus Romeiro** possuem a maior parte das obrigações concentrada no longo prazo. Apesar da aparente diluição de exigibilidade, a baixa liquidez da empresa coloca em dúvida sua capacidade de manter esse perfil sem renegociações.

VI. VISTORIAS *IN LOCO* E VIRTUAIS

Reunião e Vistoria Presencial – 08/09/2025

Em 08/09/2025, foi realizada reunião/vistoria presencial no principal estabelecimento do Grupo Adamantina, localizado na Rua B., nº 440, Parque Industrial Tomas Edson - Barra Funda, São Paulo/SP, oportunidade na qual a equipe da Administradora Judicial se reuniu com os Srs. Clóvis Nascimento Martins (sócio/administrador de cinco das oito Recuperandas), Júlio Azevedo e Gabriel Araújo (ambos integrantes da equipe da JM Lima). Participaram, de forma virtual, a Dra. Raquel Guimarães Romero (advogada do Grupo Adamantina) e o Sr. Aginaldo Gonçalves (integrante da JM Lima).

Na oportunidade, a equipe da Administradora Judicial fez questionamentos às Recuperandas, com o objetivo de esclarecer e alinhar pontos relevantes, bem como aprofundar a compreensão sobre a atual conjuntura do Grupo Adamantina. As indagações concentraram-se, em especial, nos seguintes temas: **(i)** andamento e preparativos para a Assembleia Geral de Credores (“AGC”); **(ii)** situação financeira e medidas de redução de custos; **(iii)** manutenção das sociedades integrantes do grupo; **(iv)** ações de despejo em curso; e **(v)** tratativas sobre honorários definitivos da Administradora Judicial.

De início, ao tratar dos preparativos para a AGC, as Recuperandas informaram que ainda não há certeza se haverá a possibilidade de o Plano ser votado em segunda convocação, agendada para o dia 26 de setembro de 2025, às 11h00, ou se haverá a necessidade de solicitar a suspensão dos trabalhos. No entanto, as Recuperandas asseguraram que as negociações com os credores caminham bem e de forma eficiente.

Sobre o Plano de Recuperação Judicial a ser votado, também foi questionado se e quando as Recuperandas pretendem apresentar eventual nova versão ou aditamento, bem como se serão apresentados novos laudos de avaliação de ativos e de viabilidade

econômico-financeiro. As Recuperandas informaram que certamente será apresentada uma nova versão/aditamento ao Plano, bem como novas versões dos referidos laudos, porém, ainda sem previsão de data específica.

Ao serem questionadas sobre os recursos e situação financeira das empresas, as Recuperandas informaram que obtiveram um resultado positivo no mês de julho, o que já era esperado por se tratar de um mês em que diversas pessoas tiram férias. No entanto, explicam que é uma situação específica de julho e que, para os demais meses, as Recuperandas se encontram em melhoria constante, mas lenta, bem como que ainda enfrentam muitas dificuldades para manter as operações com faturamento saudável.

No mesmo tópico, afirmam que estão reduzindo consideravelmente os custos com atividades de dia a dia como compras, gestão de pessoas e estrutura para que, assim, seja possível manter a operação viável.

Em seguida, esta Auxiliar entendeu ser pertinente questionar as Recuperandas quanto à ausência de faturamento e paralisação das atividades das empresas do grupo, com exceção da Expresso Adamantina. Em resposta, informaram que para evitar futuras desorganizações operacionais, as Recuperandas cogitam concentrar as operações exclusivamente na Expresso Adamantina após o êxito da recuperação judicial, mas que ainda não definiram a estratégia a ser adotada para a estruturação e implementação dessa medida.

Outrossim, foi questionado às Recuperandas acerca da ação de despejo nº 1030767-24.2025.8.26.0100, que move a empresa Mapeg Administração de Bens Próprios Ltda. – ME, que visa à desocupação do imóvel em que se localiza o principal estabelecimento do grupo (onde ocorreu a reunião em evidência), em razão do inadimplemento de obrigações não sujeitas aos efeitos da recuperação.

Em resposta, as Recuperandas informaram que estão em negociação com a Mapeg, paralelamente à busca por nova sede. Destacaram, entretanto, as dificuldades encontradas para identificar imóvel que, além de atender aos requisitos estruturais necessários às operações, se mostre compatível com o orçamento disponível.

Por fim, foi abordada, de maneira breve, a questão da necessidade da fixação dos honorários definitivos da Administradora Judicial, tema que ainda será oportunamente submetido à apreciação do D. Juízo.

Tratando, agora, da vistoria das atividades, tem-se que o local se trata de imóvel alugado onde fica o centro administrativo, instalações operacionais, de manutenção e abastecimento, bem como a principal garagem do Grupo Adamantina. Foram identificadas as áreas administrativas, financeiro, recursos humanos, cozinha, refeitório, sala de treinamentos, sala de manutenção e centro de controle operacional em funcionamento. **Segundo os representantes das Recuperandas, tais áreas atendem todas as empresas do Grupo.** Constatou-se que as atividades estão sendo exercidas regularmente, tendo sido observada a presença de diversos colaboradores no exercício de suas respectivas funções.

A seguir são apresentados os registros fotográficos obtidos durante a realização da vistoria:

I. Área externa e garagem:





II. Centro de Controle Operacional e Recursos Humanos



III. Cozinha e Refeitório

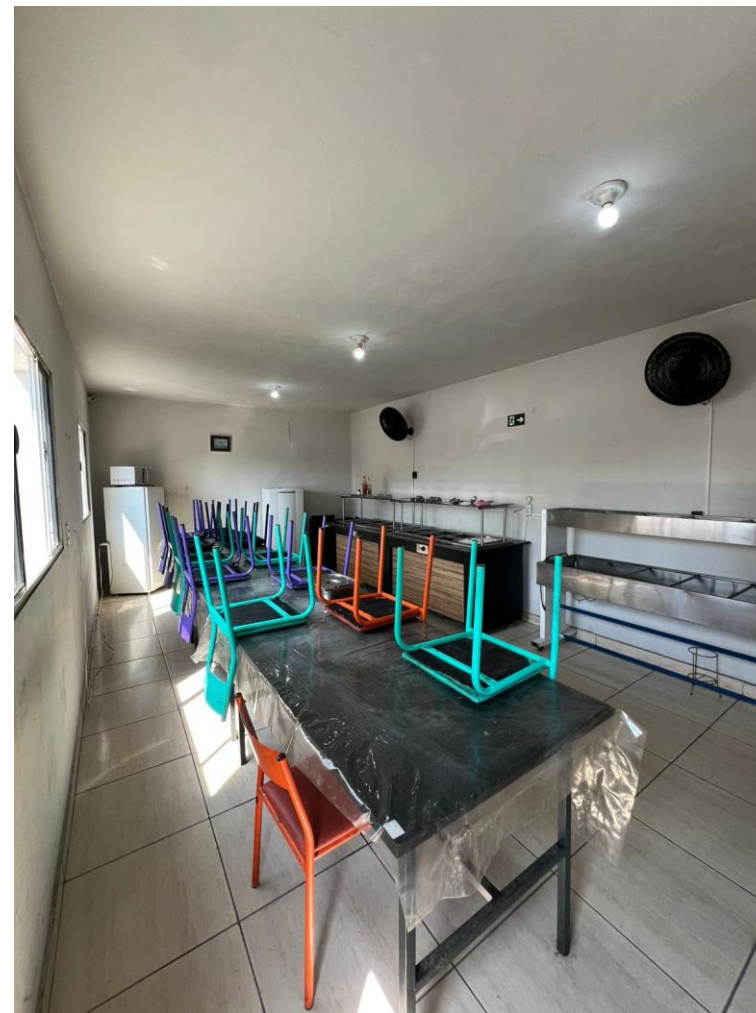
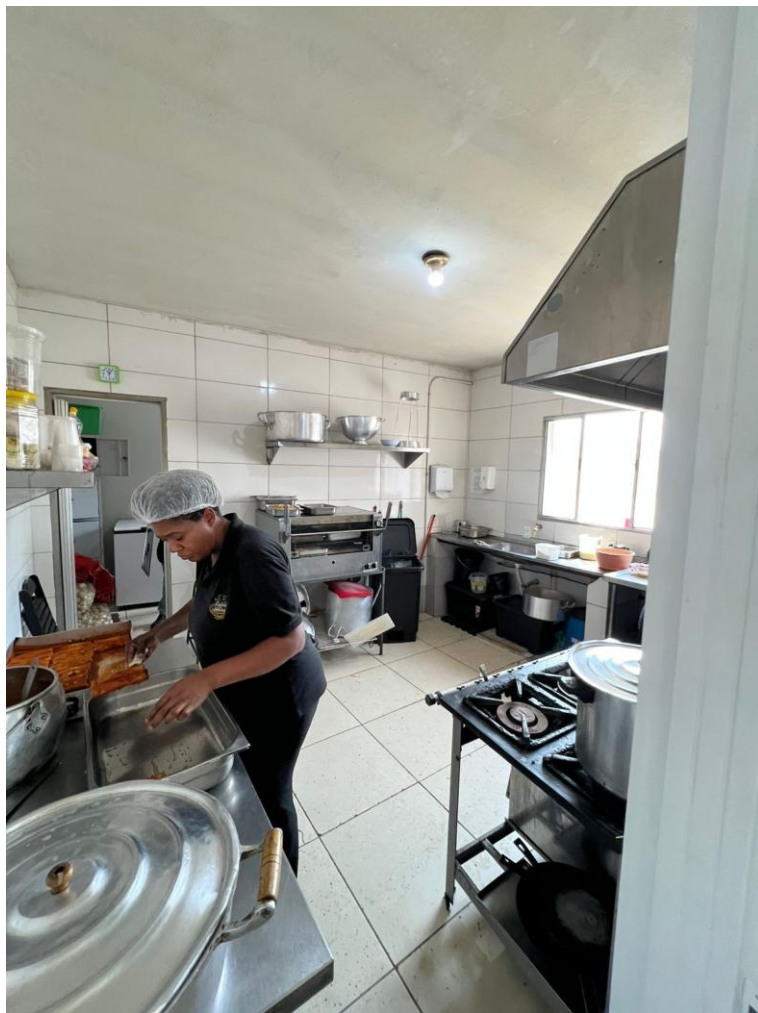

IV. Sala de Treinamentos e Sala de Manutenção



V. Área Administrativa/Financeira e Sala de Reuniões

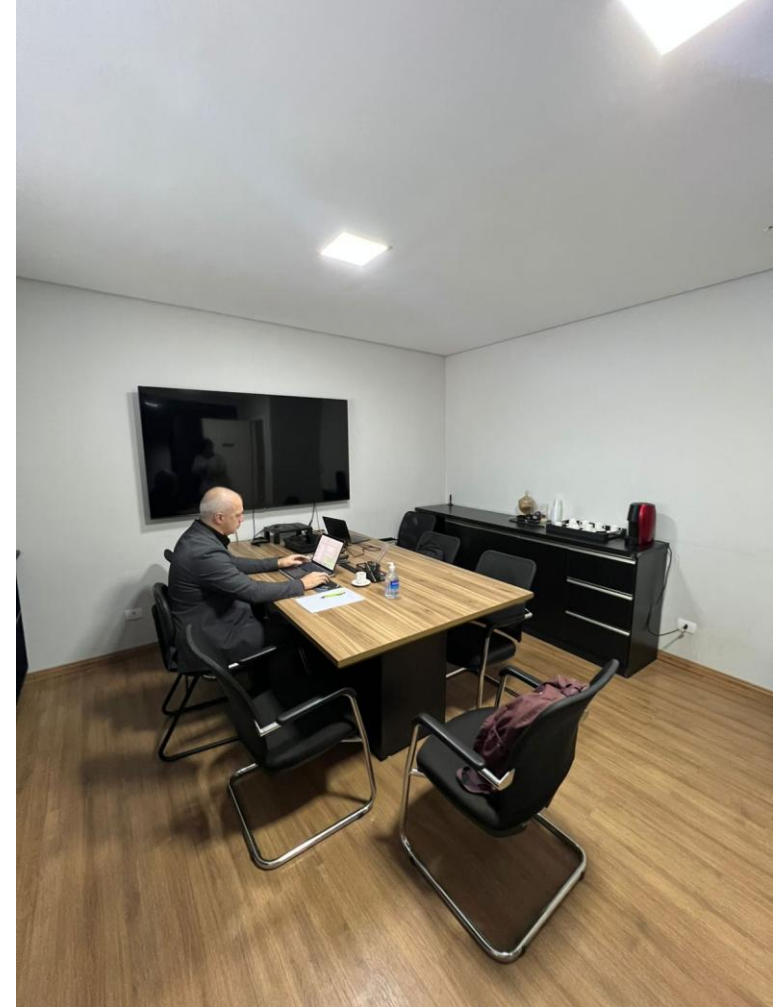
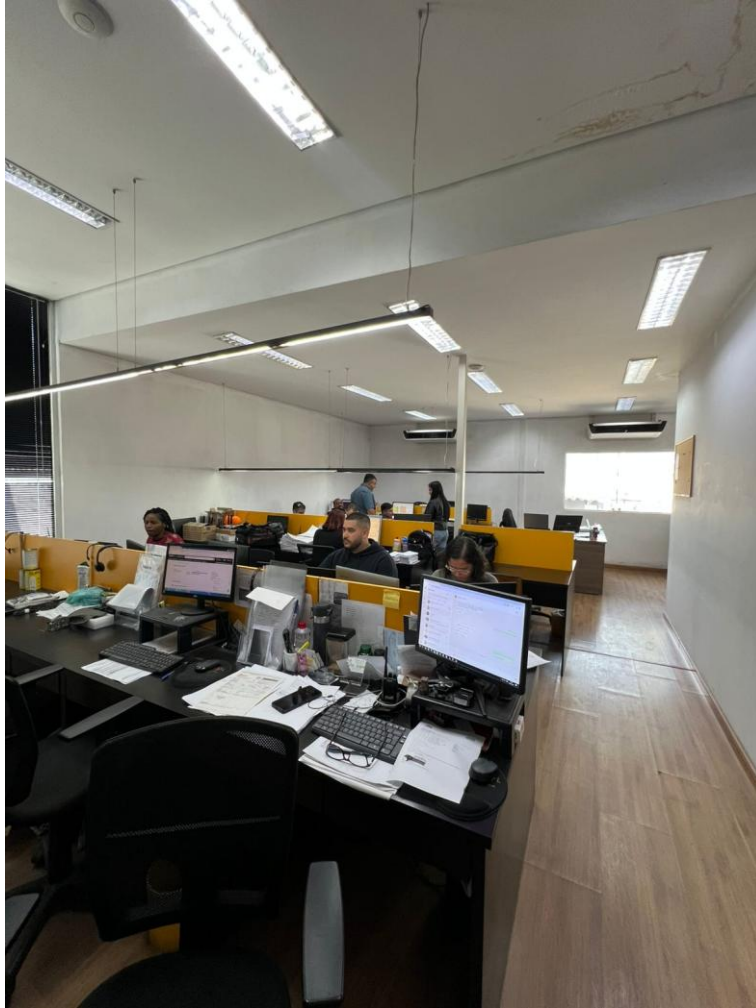

VI. Diretoria Comercial/Operacional, Diretoria Administrativa/Financeira e Diretoria

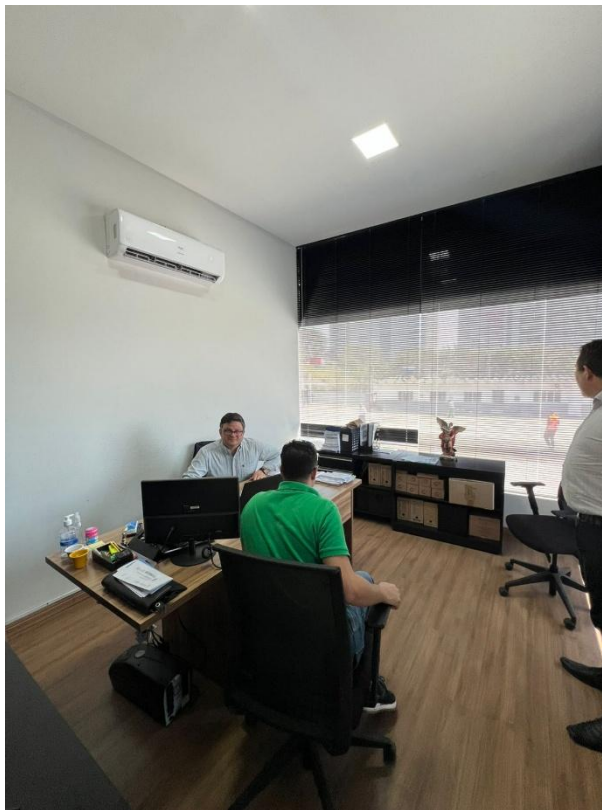

Vistoria Virtual – 15/09/2025

Ademais, dando sequência às diligências, considerando as limitações de deslocamento impostas pelo curto prazo e pela localização geográfica das bases operacionais do Grupo Adamantina, foi realizada, no dia 15/09/2025, uma vistoria/reunião virtual nos endereços utilizados para garagem, instalações operacionais e de manutenção das empresas pertencentes ao Grupo Adamantina, localizadas nas cidades de Junqueirópolis/SP, Andradina/SP, Dracena/SP, Campo Grande/MS, Três Lagoas/MS, Panorama/SP e Rio de Janeiro/RJ.

1 - Sede das Recuperandas Martins & Guimarães, Transportes Labor, M.G. Transportes - Junqueirópolis e Empresa de Ônibus Romeiro, localizada em Junqueirópolis/SP - trata-se de um imóvel residencial e garagem – convém ressaltar que o ambiente de trabalho estava trancado no momento da vistoria, devido ao horário de almoço:

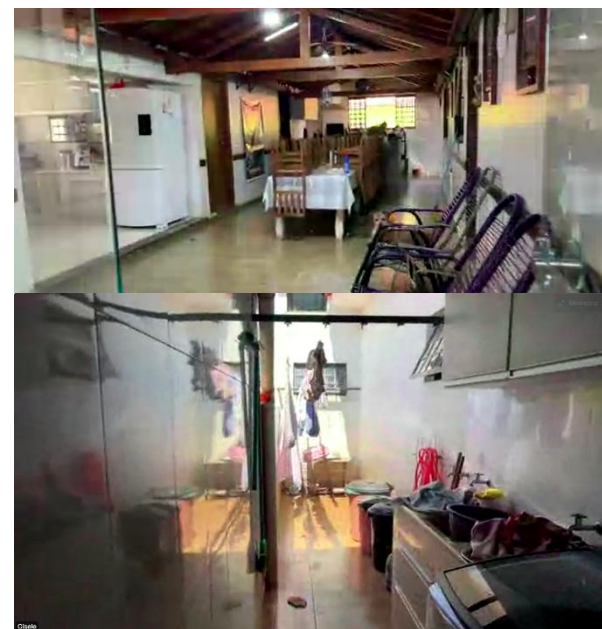



2 - Garagem e base de apoio localizada na Avenida Brasil, 12417, Brás de Pina, Rio de Janeiro/RJ. Conforme informado pelas Recuperandas, o imóvel é alugado pela Expresso Adamantina e atualmente conta com 2 (dois) empregados, sendo eles gerente e mecânico:



4 - Garagem e base de apoio localizada na Rodovia Euclides Figueiredo KM 200, Andradina/SP. Conforme informado pelas Recuperandas, atualmente conta com 4 (quatro) empregados, e é alugado pela Expresso Adamantina e VAT - Viação Adamantina de Transportes LTDA.:

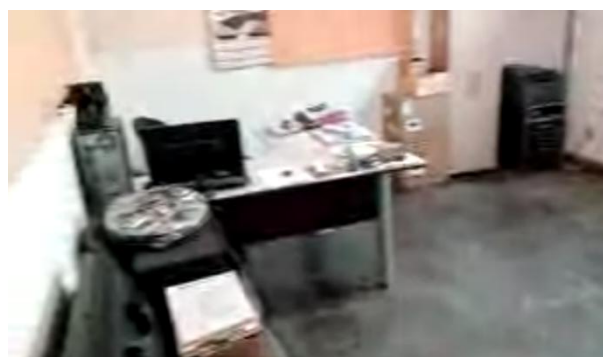



5 - Sede formal das Recuperandas Expresso Adamantina, VAT - Viação Adamantina de Transportes Ltda. e Maria Ivoneide Martins Ltda., localizada à Rua dos Mangueirais, 101, Setor 80, SL03, Zona Suburbana, Dracena/SP. Este local corresponde ao antigo principal estabelecimento do grupo e, conforme informado pelas Recuperandas, atualmente conta com 5 (cinco) empregados:

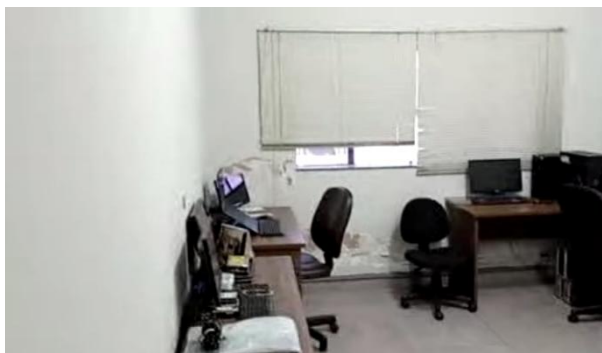
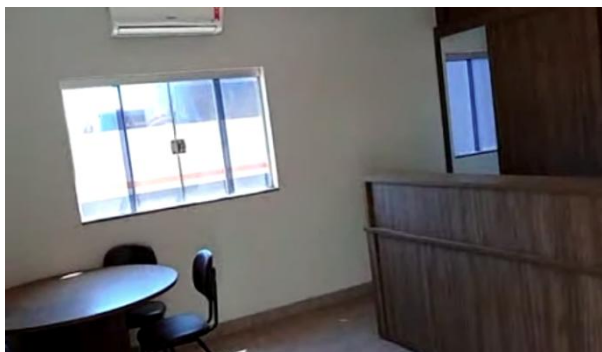



6 - Garagem e base de apoio localizada na Rua Chile, 80, Vila Progresso, Campo Grande/MS e, conforme informado pelas Recuperandas, o imóvel é alugado e atualmente conta com 7 (sete) funcionários.





7 - Garagem e centro de apoio localizado na Rua Nicola Zuing, s/n, Centro, Panorama/SP. Possui 1 (um) empregado, sendo ele auxiliar de limpeza. Trata-se do endereço de uma das filiais da Expresso Adamantina (filial 43.004.159/0005-10):

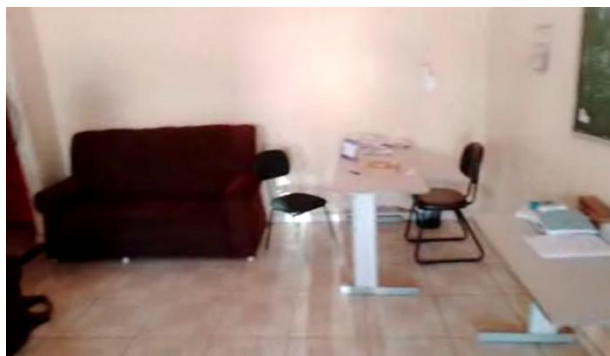

Sendo o que nos cumpria manifestar e requerer, esta Auxiliar se coloca à disposição deste D. Juízo, da z. serventia, do Ministério Público e dos credores para quaisquer esclarecimentos que eventualmente se façam necessários.

CAVALLARO E MICHELMAN – ADVOGADOS ASSOCIADOS

Natalia Maria Neves Bast

OAB/SP 427.297

