

Doc. 5

RELATÓRIO MENSAL DE ATIVIDADES

“GRUPO ADAMANTINA”

EXPRESSO ADAMANTINA LTDA

VAT - VIAÇÃO ADAMANTINA DE TRANSPORTES LTDA

EMPRESA DE ÔNIBUS ROMEIRO LTDA

RÁPIDO LINENSE LTDA

TRANSPORTES LABOR LTDA

M.G. TRANSPORTES - JUNQUEIROPOLIS LTDA

MARIA IVONEIDE NASCIMENTO MARTINS LTDA

MARTINS & GUIMARÃES TRANSPORTE E TURISMO LTDA

Novembro de 2025

Relatório Mensal de Atividades do Grupo Adamantina

Recuperação Judicial nº 1184729-04.2024.8.26.0100

**2ª Vara de Falências e Recuperações Judiciais do Foro Central
Cível da Comarca de São Paulo/SP**

Exmo. Sr. Dr. Juiz Paulo Furtado de Oliveira Filho

Em atenção ao disposto no art. 22, inciso II, alínea “a” e “c” da Lei nº 11.101/05 (“LRF”), submete-se o presente relatório para apreciação nos autos da Recuperação Judicial do Grupo Adamantina.

Ressalta-se que a veracidade das informações contábeis, financeiras e operacionais disponibilizadas pelas Recuperandas é de responsabilidade das próprias devedoras e de seus contadores, nos termos dos arts. 1.177 e 1.178 da Lei nº 10.406/2002, e arts. 1.048 e 1.049 do Decreto nº 9.580/2018.

Este relatório resume de forma sintética as análises e verificações realizadas pela Administração Judicial relativas às atividades, com destaque para as variações e informações relevantes, levando-se em consideração, sempre, o contexto do mercado de atuação das Recuperandas e a própria Recuperação Judicial.

Esclarece-se, ainda, que as análises constantes deste relatório não são exaustivas, estando limitadas às informações e documentos relativos ao mês de outubro de 2025 enviados pelas Recuperandas à Administradora Judicial até o dia 25/11/2025, de modo que há documentos e esclarecimentos pendentes, bem como assuntos em andamento que dependem de elucidacões, os quais serão detalhados ao longo deste relatório. Além disso, o presente relatório contempla a vistoria *in loco* e a reunião realizadas em 08/12/2025, bem como as vistorias virtuais realizadas na mesma data, todas conduzidas conjuntamente por membros das equipes da Administradora Judicial e das Recuperandas.

Esta Administração Judicial se coloca à disposição de todos os interessados para quaisquer esclarecimentos adicionais que se façam necessários.

CAVALLARO E MICHELMAN – ADVOGADOS ASSOCIADOS

Recuperação Judicial Grupo Adamantina – Autos nº 1184729-04.2024.8.26.0100

2ª Vara de Falências e Recuperações Judiciais da Comarca da Capital do Estado de São Paulo

ÍNDICE

I. CALENDÁRIO PROCESSUAL	4
II. BREVE HISTÓRICO DO GRUPO ADAMANTINA	6
III. ANÁLISE DO QUADRO DE EMPREGADOS	9
IV. COMPOSIÇÃO DO PASSIVO	10
V. ANÁLISE ECONÔMICO-FINANCEIRA	14
VI. VISTORIAS IN LOCO E VIRTUAIS	89

I. CALENDÁRIO PROCESSUAL

Prazo	Data do Evento	Evento	Fls.	Lei nº 11.101
-	20/11/2024	Distribuição do pedido de RJ	1/1409	-
-	21/11/2024	Decisão pela qual foi determinada a realização de constatação prévia	1410	Art. 51-A
-	27/11/2024	1ª emenda à inicial	1416/1721	-
-	29/11/2024	2ª emenda à inicial	1723/1893	-
-	02/12/2024	3ª emenda à inicial	1894/1944	-
02/12/2024	02/12/2024	Laudo de Constatação Prévia	1945/2170	Art. 51-A
-	04/12/2024	Decisão por meio da qual foi determinada a apresentação da documentação faltante	2172/2173	-
-	04/12/2024	Decisão pela qual o D. Juízo antecipou os efeitos do <i>stay period</i>	2179	-
-	16/12/2024	4ª emenda à inicial	2235/2708	-
-	18/12/2024	5ª emenda à inicial	2719/2860	-
-	18/12/2024	Complementação do Laudo de Constatação Prévia	2861/2898	-
-	19/12/2024	Deferimento do processamento da RJ	2899/2905	Art. 52
23/12/2024	23/12/2024	Termo de Compromisso Administrador Judicial	2915/2917	Art. 33
09/01/2025	09/01/2025	Relatório Inicial da AJ	3026/3160	Prazo: 15 dias, cf. decisão de fls. 2899/2905
-	21/01/2025	Publicação da decisão de deferimento do processamento da RJ	3320/3322	-
-	06/02/2025	Publicação do Edital de Convocação de Credores	-	Art. 52, § 1º

Prazo	Data do Evento	Evento	Fls.	Lei nº 11.101
28/03/2025 ¹	28/03/2025	Término do prazo para apresentação das habilitações/divergências administrativas	-	Art. 7º, § 1º
24/03/2025 ²	21/03/2025	Apresentação do Plano de Recuperação Judicial (60 dias)	5482/5548	Art. 53
25/04/2025 ³	25/04/2025	Apresentação da Relação de Credores da AJ	6475/7677	Art. 7º, § 2º
-	14/05/2025	Publicação do Edital: Aviso do Plano e Relação de Credores da AJ	7985	Art. 7º, II e Art. 53
26/05/2025 ⁴	26/05/2025	Término do prazo para apresentação tempestiva das impugnações à Relação de Credores da AJ	-	Art. 8º
13/06/2025	13/06/2025	Término do prazo para apresentação de objeções ao Plano de Recuperação Judicial	-	Art. 55
20/06/2025	-	Prazo para realização da AGC (150 dias da publicação da decisão de deferimento do processamento da RJ)	-	Art. 56, §1º
-	23/07/2025	Publicação do Edital: convocação AGC (fls. 9.802/9.803)	9802/9803	Art. 36
12/09/2025	12/09/2025	AGC (1ª convocação)	12383/12412 ⁵	Art. 37
26/09/2025	26/09/2025	AGC (2ª convocação)	12640/12661 ⁶	Art. 37
26/11/2025	26/11/2025	Retorno dos trabalhos da AGC	14150/14181 ⁷	Art. 37

¹ Conforme r. decisão de fls. 5.467/5.470, foi prorrogado o prazo para a apresentação das habilitações e divergências de crédito administrativas até o dia 28/03/2025.

² O prazo se encerrou no dia 22/03/2025 (sábado), prorrogando-se para o próximo dia útil (24/03/2025).

³ Conforme r. decisão de fls. 5.467/5.470, foi prorrogado o prazo para apresentação da relação de credores até o dia 25/04/2025.

⁴ O prazo se encerrou no dia 24/05/2025 (sábado), prorrogando-se para o próximo dia útil (26/05/2025).

⁵ Ata da AGC realizada em 1ª convocação, a qual não foi instalada devido à inexistência de quórum mínimo de instalação previsto no art. 37, § 2º da LRF.

⁶ Ata da AGC realizada em 2ª convocação, na qual foi a provada a suspensão dos trabalhos até o dia 26/11/2025.

⁷ Foi apresentada nova proposta de suspensão dos trabalhos até o dia 22/01/2026, a qual fora aprovada pelos credores.

Prazo	Data do Evento	Evento	Fls.	Lei nº 11.101
05/12/2025	05/12/2025	Término do <i>Stay Period</i> (dia útil seguinte ao 360 ^{o8} dia da publicação da r. decisão de fl. 2.179, pela qual foi antecipado os efeitos do <i>stay period</i>)	14202/14205 ⁹	Art. 6º, § 4º
22/01/2026	-	Retorno dos trabalhos da AGC	-	Art. 37

 Eventos ocorridos	 Eventos a ocorrer
---	---

II. BREVE HISTÓRICO DO GRUPO ADAMANTINA

Origem e Principais Atividades

Conforme já informado nestes autos: **(i)** o Grupo Adamantina iniciou suas atividades há mais de 60 (sessenta) anos, realizando transporte de fretes na cidade de Adamantina/SP; **(ii)** em virtude da expansão do negócio, o Grupo Adamantina diversificou suas atividades em 2014, passando a atuar no transporte de passageiros, com a criação de uma empresa de linhas de ônibus; **(iii)** com o tempo, a atividade de fretamento e transporte de cargas perdeu protagonismo, e o Grupo direcionou suas atividades para o atendimento em linhas de ônibus, ganhando concessões e ampliando sua presença no mercado, que, hoje, abrange vários estados do País, com operação em mais de 200 (duzentos) destinos; e **(iv)** atualmente, as Recuperandas integram um grupo econômico formado por 10 (dez) sociedades, sendo que 8 (oito) delas estão submetidas ao processo de recuperação judicial, as quais possuem 42 (quarenta e duas) filiais com situação cadastral ativa perante a Receita Federal, embora apenas 33 (trinta e três) estejam de fato ativas (9 desativadas, portanto). Foi informado, ainda, que todas as sociedades atuam no ramo de transporte, com operações em todo o território nacional.

⁸ Conforme r. decisão de fls. 8593/8.597, o *stay period* foi prorrogado por mais 120 dias. No entanto, contra essa decisão, as Recuperandas interuseram o Agravo de Instrumento nº 2215838-91.2025.8.26.0000, ao qual foi concedido efeito ativo para, em sede liminar, prorrogar o *stay period* por mais 180 (cento e oitenta) dias, contados do término do prazo anterior, ou até a efetiva deliberação acerca do Plano, o que ocorrer primeiro, permanecendo o recurso pendente de julgamento de mérito.

⁹ Recuperandas requerem a prorrogação do *stay period* até a votação do PRJ, no retorno dos trabalhos da AGC em 22/01/2026.

Composição Societária

Conforme mencionado acima, as Recuperandas integram um grupo econômico formado por 10 (dez) sociedades, sendo 8 (oito) Requerentes do pedido de Recuperação Judicial e 2 (duas) não requerentes (I - Adamantina Express Transportes Ltda. não fez parte do pedido; e II - embora tenha integrado o pedido inicial, as Recuperandas pleitearam a exclusão da Januária Transportes e Turismo Ltda. do polo ativo da Recuperação Judicial, conforme petição de fls. 1.723/1.725, o que foi deferido pelo D. Juízo às fls. 2.899/2.905).

A seguir, apresenta-se o organograma societário e familiar das Recuperandas, evidenciando as relações entre os membros da família e a estrutura das empresas pertencentes ao grupo econômico de fato formado pelas Recuperandas e outras duas sociedades:

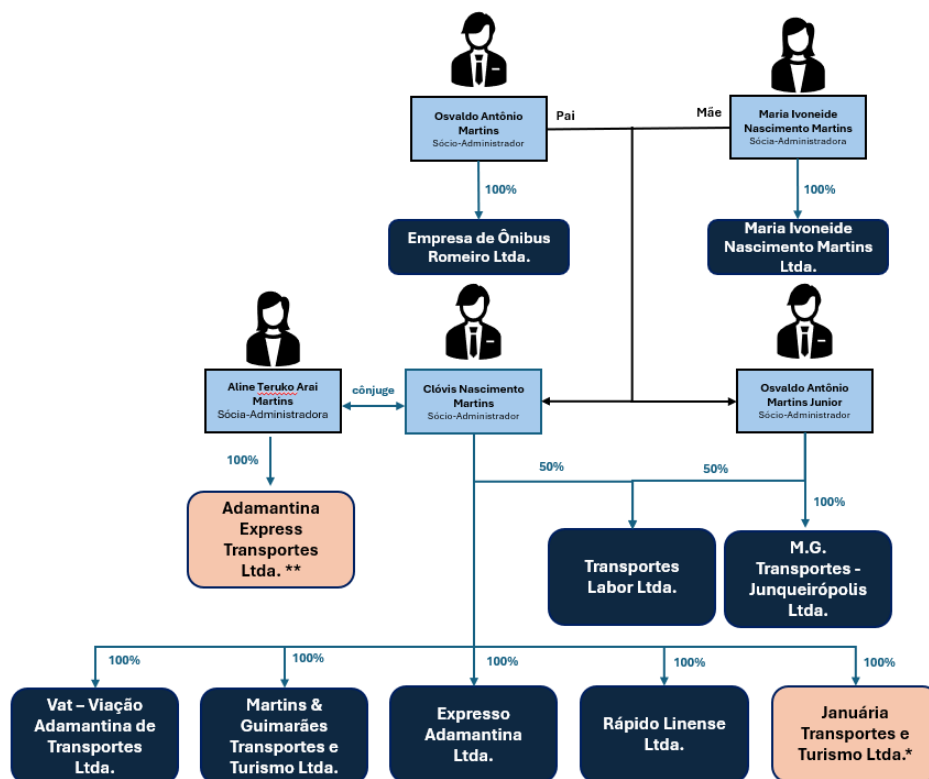

*Sociedade cuja exclusão do polo ativo da recuperação judicial foi pleiteada, conforme petição de fls. 1.723/1.725, e deferida por este D. Juízo (decisão de fls. 2.899/2.905).

** Em relação à sociedade Adamantina Express Transportes Ltda., a matriz está localizada no mesmo endereço onde é a sede indicada no contrato social da matriz da Expresso Adamantina Ltda. (Rua dos Mangueirais, 101, Setor 80, SL03, Zona Suburbana, Dracena/SP, CEP: 17900-000), bem como possui o nome fantasia “Grupo Adamantina” e explora a mesma atividade das Recuperandas (transporte rodoviário de carga), além disso, sua única sócia e administradora, a Sra. Aline Teruko Arai Martins, é casada com o Sr. Clóvis.

III. ANÁLISE DO QUADRO DE EMPREGADOS

Segundo a documentação remetida pelo Grupo Adamantina, em outubro de 2025 o grupo possuía 209 (duzentos e nove) colaboradores, dos quais 9 (nove) estavam afastados. Nesse período, foram registradas 17 (dezesete) admissões e 26 (vinte e seis) demissões. Todos os funcionários estão alocados na Expresso Adamantina.

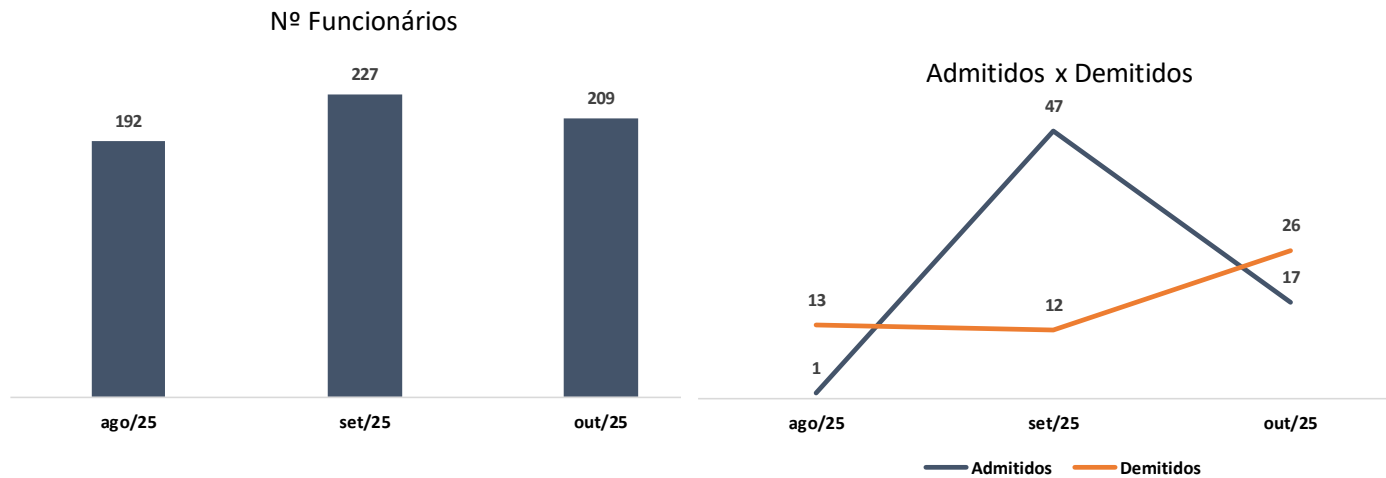

IV. COMPOSIÇÃO DO PASSIVO

Passivo Concursal – Grupo Adamantina

O Quadro Geral de Credores (“QGC”) foi atualizado por esta Administradora Judicial, tendo como base nas informações constantes dos autos da presente recuperação judicial, refletindo as alterações decorrentes da análise dos pedidos de habilitação e/ou impugnação de créditos protocolados até o dia 08/12/2025.

Ressalta-se que eventuais solicitações protocoladas após essa data serão devidamente examinadas e, se for o caso, incorporadas no próximo relatório a ser apresentado nos autos.

Esclarece-se, ainda, que o presente QGC não faz distinção entre credores com ou sem direito de voto, tratando-se de instrumento de consolidação e publicidade dos créditos apurados até o momento.

Classes	Nº de Credores	Valor	%
Trabalhistas	625	R\$ 14.780.421,53	33,2%
Garantia Real	1	R\$ 1.710.000,00	3,8%
Quirografários e Subordinados	532	R\$ 25.370.291,27	57,0%
ME/EPP	169	R\$ 2.662.313,25	6,0%
Total Geral	1327	R\$ 44.523.026,05	100,0%

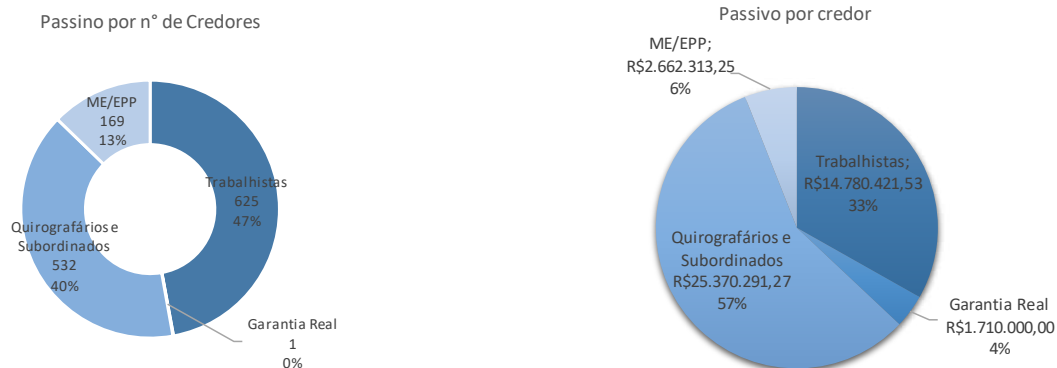

Do total do passivo sujeito aos efeitos da Recuperação Judicial do Grupo Adamantina, é possível perceber que a concentração está em 10 (dez) credores, estes representam 44,1% (quarenta e quatro inteiros e um décimo por cento) dos créditos concursais, demonstrados abaixo:

Classe	Principais Credores	Valor	%
Classe III - Quirografários	ITAU UNIBANCO S.A.	R\$ 6.156.287,28	13,8%
Classe III - Quirografários	ISIC CONSULTORIA E SUPORTE EM TECNOLOGIA DA INFOR	R\$ 3.482.529,94	7,8%
Classe III - Quirografários	BANCO BRADESCO S.A.	R\$ 2.598.492,53	5,8%
Classe II - Garantia Real	ISIC CONSULTORIA E SUPORTE EM TECNOLOGIA DA INFOR	R\$ 1.710.000,00	3,8%
Classe III - Quirografários	SUELEN MERIZIO DOS SANTOS	R\$ 1.324.664,25	3,0%
Classe III - Quirografários	ROUSSELOT GELATINAS DO BRASIL LTDA	R\$ 1.321.020,03	3,0%
Classe III - Quirografários	BANCO SAFRA S.A.	R\$ 967.310,06	2,2%
Classe III - Quirografários	DISTRIBUIDORA AUTOMOTIVA S.A.	R\$ 950.462,11	2,1%
Classe III - Quirografários	PETROCAMP DERIVADOS DE PETRÓLEO LTDA	R\$ 581.215,36	1,3%
Classe I - Trabalhistas	SOLANGE DOS SANTOS CARVALHO	R\$ 538.083,59	1,2%
Classes Diversas	Outros	R\$ 24.892.960,90	55,9%
Total		R\$44.523.026,05	100,0%

Passivo Tributário

Conforme os demonstrativos contábeis do Grupo Adamantina, o passivo tributário soma o montante de R\$ 83 milhões em outubro de 2025, apontando crescimento de 1,1% (um inteiro e um décimo por cento) em relação ao mês anterior.

Passivo Tributário (R\$)	EXPRESSO	VAT	ROMEIRO	RAPIDO	MARIA	LABOR	M.G.	MARTINS	TOTAL
Tributos Federais	29.169.824	2.981.233	3.873.216	534.848	2.646.604	1.107.267	3.243.006	597.829	44.153.826
IMPOSTO DE RENDA A RECOLHER	22.132	36.401	22.678	13	0	19.718	0	176.279	277.221
CONTRIBUIÇÃO SOCIAL A RECOLHER	13.279	14.399	13.492	0	0	11.668	0	62.430	115.268
IRRF A RECOLHER	1.016.817	85.949	97.341	21.786	152.861	8.181	281.491	2.928	1.667.353
PIS A RECOLHER	1.820.748	65.024	182.066	6	0	65.630	0	13.913	2.147.386
COFINS A RECOLHER	8.370.502	300.236	840.303	10	0	302.906	0	64.215	9.878.172
CRF A RECOLHER	43.630	13	680	40	0	830	0	0	45.192
REFIS A RECOLHER	612.864	0	0	0	0	0	0	0	612.864
PIS RETIDO A RECOLHER	1.803	0	0	0	0	0	0	0	1.803
COFINS RETIDO A RECOLHER	7.204	0	0	0	0	0	0	0	7.204
CONTRIBUIÇÃO SOCIAL RETIDA A RECOLHER	2.401	0	0	0	0	0	0	0	2.401
CONTRIBUIÇÃO SINDICAL A RECOLHER	128.409	9.524	7.669	977	26.304	0	51.007	0	223.891
SIMPLES NACIONAL A RECOLHER	0	0	224.776	0	1.313.802	0	1.250.941	0	2.789.518
INSS RECEITA BRUTA A RECOLHER	5.760.692	572.970	1.381.240	113.849	0	337.101	0	0	8.165.852
INSS A RECOLHER	8.523.563	1.019.123	578.188	240.825	573.401	231.478	862.914	245.209	12.274.700
INSS A RECOLHER PARCELAMENTO	0	408.889	0	0	27.847	0	8.971	0	445.706
FGTS A RECOLHER	2.468.477	467.455	521.416	157.243	548.183	129.754	783.233	32.856	5.108.616
IRRF FOLHA PGTO	283.708	1.163	3.152	33	3.337	0	2.742	0	294.135
CONTRIBUIÇÃO SINDICAL	93.596	88	215	67	870	0	1.707	0	96.542
Tributos Estaduais	28.156.250	520.876	9.880.157	0	0	329.317	0	0	38.886.600
ICMS A RECOLHER	28.156.250	520.876	378.955	0	0	329.317	0	0	29.385.398
ICMS A RECOLHER - AIIM	0	0	9.501.202	0	0	0	0	0	9.501.202
Tributos Municipais	1.556	4.338	1.739	0	0	0	0	954	8.587
ISS A RECOLHER	1.556	4.338	1.739	0	0	0	0	954	8.587
Total	57.327.630	3.506.446	13.755.111	534.848	2.646.604	1.436.584	3.243.006	598.783	83.049.013

As obrigações fiscais das Recuperandas totalizaram R\$ 83 milhões em outubro, acréscimo de R\$ 929,5 mil em relação ao mês anterior, decorrente, principalmente, do aumento dos tributos da Expresso Adamantina relativos à ICMS a Recolher (R\$ 266,3 mil) e INSS a Recolher (R\$ 344,6 mil).

Majoritariamente, o passivo tributário do Grupo Adamantina é constituído por INSS a Recolher (R\$ 12,2 milhões), COFINS a Recolher (R\$ 9,8 milhões) e ICMS a Recolher (R\$ 38,8 milhões).

Os saldos demonstrados na contabilidade não foram validados, visto que não foram apresentados os relatórios de situação fiscal das esferas Federais, Estaduais e Municipais.

Em consulta ao sítio da PGFN em 02/12/2025, verificou-se que as Recuperandas possuem R\$ 17,9 milhões em dívida ativa pendente de regularização, ou seja, que precisam ser negociadas.

EMPRESA	Estados/Distrito Federal	Tributário - Demais débitos	Tributário - Previdenciário	Não Tributário - Multa	Tributário - Simples	FGTS	Total
EXPRESSO ADAMANTINA	113.852	1.834.053	7.377.143	307.651	0	0	9.632.698
MARTINS & GUIMARAES	0	6.044	68.509	14.737	0	0	89.290
RAPIDO LINENSE	0	6.815	77.267	4.406	0	0	88.487
TRANSPORTE LABOR	0	5.455	15.784	0	0	0	21.239
VAT VIACAO ADAMANTINA	0	48.297	3.087.387	57.608	0	102.380	3.295.671
M.G.TRANSPORTES	0	253.182	944.316	345.354	0	0	1.542.852
MARIA IVONEIDE	0	138.006	1.032.951	141.135	0	0	1.312.091
EMPRESA DE ONIBUS ROMEIRO	0	67.326	708.277	680.671	542.353	0	1.998.627
Total	113.852	2.359.178	13.311.633	1.551.561	542.353	102.380	17.980.956

V. ANÁLISE ECONÔMICO-FINANCEIRA

Esta Administradora Judicial informa que a contabilidade apresentada pelas Recuperandas evidencia que os salDOS registrados nas contas não se encontram devidamente conciliados, não refletindo, portanto, a realidade financeira de forma integral. Além disso, as empresas forneceram apenas o balancete referente a outubro de 2025, o qual contém exclusivamente a assinatura do contador, sem a assinatura do responsável legal das empresas.

EXPRESSO ADAMANTINA

Balanco Patrimonial - Ativo – Expresso Adamantina

Ativo (em R\$)	Set/25	Out/25
Ativo Circulante	14.568.338	15.120.882
Disponível	495.890	235.222
Contas a Receber	11.481.036	12.331.742
Outros Créditos	995.269	957.775
Cheques a compensar	6.350	6.350
Adiantamentos a Fornecedores	175.170	137.676
Adiantamentos a Empregados	657.185	657.185
Adiantamentos Diversos	156.565	156.565
Tributos a Recuperar	1.001.210	1.001.210
Estoque	594.933	594.933
Ativo Não Circulante	102.329.959	104.925.496
Realizável a Longo Prazo	81.735.093	84.998.443
Adiantamento entre Empresas	63.715.583	66.974.034
Depósitos Judiciais	352.496	357.396
Outros Adiantamentos	17.667.013	17.667.013
Investimentos	10.771	10.771
Imobilizado	20.584.095	19.916.282
Total do Ativo	116.898.296	120.046.378

Disponível

A Expresso Adamantina possuía R\$ 235,2 mil em disponibilidades no fim de outubro de 2025, advindos de caixa (R\$ 80,6 mil), contas bancárias (R\$ 85,8 mil), aplicações financeiras (R\$ 9,9 mil), e conta vinculada (R\$ 58,7 mil). No período analisado, apenas a conta “Banco Movimento” apresentou variação, o que pode indicar a existência de saldos não conciliados ou não atualizados nas demais contas.

DESCRIÇÃO	set/25	out/25
CAIXA	80.677	80.677
BANCO MOVIMENTO	346.536	85.868
BANCO C/ APLICAÇÕES	9.962	9.962
CONTA VINCULADA	58.716	58.716
TOTAL	495.890	235.222

Embora requerido a integralidade das informações, a Recuperanda disponibilizou parcialmente os extratos bancários, onde foi possível identificar divergência entre o saldo do demonstrativo bancário e o saldo contabilizado.

Contas a Receber

Em outubro de 2025, os recebíveis de clientes corresponderam a 10,3% (dez inteiros e três décimos por cento) do total de ativos da empresa, e apresentou crescimento de 7,4% (sete inteiros e quatro décimos por cento) em relação ao mês anterior, resultando em um saldo de R\$ 12,3 milhões ao final do mês, conforme demonstrado na tabela a seguir.

DESCRIÇÃO	set/25	out/25
CLIENTES	11.481.036	12.331.742

O saldo de R\$ 12,3 milhões em contas a receber corresponde a aproximadamente os últimos três meses do faturamento de 2025, indicando possível atraso no recebimento ou inconsistências na conciliação.

Questionada sobre o prazo médio de recebimento e a existência de faturas vencidas ou glosas, a Recuperanda esclareceu que o saldo decorre de valores carregados de períodos anteriores, em razão de falhas na conciliação entre os tickets emitidos e os recebimentos processados pelas plataformas. Informou ainda que tais divergências serão integralmente ajustadas no encerramento do exercício atual.

Outros Créditos

A rubrica é segregada em Adiantamento a Fornecedores (R\$ 137,6 mil), Adiantamentos a Empregados (R\$ 657,1 mil), Adiantamento Diversos (R\$ 156,5 mil) e Cheques a Compensar (R\$ 6,3 mil), finalizando o mês de outubro de 2025 com saldo de R\$ 957,7 mil, conforme aduz o quadro abaixo:

DESCRIÇÃO	set/25	out/25
CHEQUES A COMPENSAR	6.350	6.350
ADIANTAMENTOS A FORNECEDORES	175.170	137.676
ADIANTAMENTOS A EMPREGADOS	657.185	657.185
ADIANTAMENTOS DIVERSOS	156.565	156.565
TOTAL	995.269	957.775

Em outubro, registrou-se declínio de R\$ 37,4 mil, pelo recebimento de notas fiscais que haviam sido pagas de forma antecipada nos meses anteriores. No relatório de 04/2025, foi questionada a ausência de movimentação em algumas contas do Grupo “Outros Créditos”. Conforme informado anteriormente, a Recuperanda comprometeu-se a realizar a conciliação dessas contas, visando a apuração dos saldos e a correção de eventuais inconsistências. Entretanto, até a data de fechamento deste relatório, não houve retorno à Administradora Judicial quanto à conclusão desse processo.

Impostos Recuperáveis

A Expresso Adamantina possuía R\$ 1 milhão em tributos a recuperar, em outubro de 2025, concentrados, principalmente, em ICMS a Recuperar. Ressalta-se que no período analisado a rubrica não apresentou variação de saldo.

Conforme relatado anteriormente, a Recuperanda havia se comprometido a analisar os saldos e a composição dos tributos recuperáveis. Até o encerramento deste relatório, porém, não houve qualquer atualização ou manifestação, mantendo a questão em aberto perante esta Administração Judicial.

Adiantamento entre Empresas

DESCRIÇÃO	set/25	out/25
EXPRESSO ADAMANTINA	435.008	435.008
M.G. TRANSPORTES	1.943.909	3.178.386
ADAMANTINA EXPRESS	1.801.707	1.841.129
MARIA IVONEIDE	4.400.562	4.400.562
MARTINS & GUIMARAES	3.564.537	5.549.088
VAT VIACAO ADAMANTINA	51.284.530	51.284.530
OPERACIONAL	22.614	22.614
VIACAO SAO LUIZ	20.644	20.644
JANUARIA TRANSPORTE	242.073	242.073
TOTAL	63.715.583	66.974.034

A conta em questão é a de maior relevância no balanço patrimonial da Expresso Adamantina, representando 55,8% (cinquenta e cinco inteiros e oito décimos por cento) do total dos ativos em outubro de 2025, demonstrando forte interdependência financeira entre as empresas do grupo.

Outros Adiantamentos

Em outubro de 2025, a rubrica de outros adiantamentos compreendia o montante de R\$ 17,6 milhões, permanecendo sem movimentação no período analisado.

DESCRIÇÃO	set/25	out/25
VIACAO ESMERALDA	3.653	3.653
VBP TRANSPORTES	7.410.542	7.410.542
VERDE TRANSPORTES	1.912.441	1.912.441
TRANSPORTE COLETIVO	30.389	30.389
VIDAO TRANSPORTES	766.821	766.821
VACARIA TRANSPORTE	3.367.183	3.367.183
VIACAO LIMA E SILVA LTDA	4.197.199	4.197.199
VIACAO DIAMOND	(25.000)	(25.000)
TOTAL	17.663.229	17.663.229

Considerando que a empresa se encontra em processo de recuperação judicial, não lhe é permitido realizar empréstimos ou adiantamentos a terceiros. Constatou-se que a conta ‘Outros Adiantamentos’ não vem sendo movimentada, entretanto não há evidências de que esteja devidamente conciliada, o que compromete a segurança quanto à efetiva existência de valores a recuperar.

Imobilizado

O imobilizado da Recuperanda apresentou uma variação negativa de 3,2% (três inteiros e dois décimos por cento), em outubro de 2025, quando comparado com o mês anterior, finalizando na monta de R\$ 19,9 milhões e possui a seguinte composição:

DESCRIÇÃO	set/25	out/25
IMÓVEIS	1.664.958	1.659.745
MÓVEIS E UTENSÍLIOS	30.708	26.332
MÁQUINAS E EQUIPAMENTOS DE OPERAÇÃO	48.316	46.744
VEÍCULOS	18.840.113	18.183.462
TOTAL	20.584.095	19.916.282

A redução no período é atribuída ao reconhecimento das movimentações que compreendem as depreciações normais do mês.

Balanco Patrimonial - Passivo – Expresso Adamantina

Passivo	Set/25	Out/25
Passivo Circulante	73.299.504	74.849.709
Fornecedores	2.852.217	3.363.848
Obrigações Tributárias	45.958.377	46.301.043
Obrigações Trabalhistas	15.936.666	16.632.573
Empréstimos e Financiamentos	5.285.636	5.285.636
Outros Passivos	3.266.608	3.266.608
Passivo Não Circulante	48.398.359	51.811.535
Empréstimos e Financiamentos	18.160.146	18.160.146
Adiantamento entre Empresas	17.870.089	21.283.265
Controladora, Controladas e Coligadas	48.729	48.729
Outros Adiantamentos	180.238	180.238
Processos Judiciais	12.139.157	12.139.157
Patrimônio Líquido	(4.799.566)	(6.614.866)
Capital Social	10.000.000	10.000.000
Lucros ou Prejuízos Acumulados	(7.867.251)	(7.867.251)
Resultado do Exercício	(6.971.759)	(8.787.058)
Ajustes de Exercício Anteriores	39.443	39.443
Total do Passivo e Patrimônio Líquido	116.898.297	120.046.378

Fornecedores

A Recuperanda apresenta R\$ 3,3 milhões em dívida com fornecedores no final de outubro de 2025, compreendendo fornecedores majoritariamente fornecedores de combustíveis e peças, tendo aumento de saldo de 17,9% (dezessete inteiros e nove décimos por cento) em relação ao mês anterior. De acordo com a Recuperanda, essa elevação está relacionada à queda de faturamento evidenciada na Demonstração de Resultado, somada aos custos elevados com as grandes manutenções de motor e câmbio realizadas no período, o que ampliou a necessidade de utilização de prazos comerciais junto aos principais fornecedores.

Permanece pendente, até a presente data, a conclusão do processo de readequação contábil dos saldos correspondentes aos créditos incluídos no âmbito da recuperação judicial.

Empréstimos e Financiamentos

Entre curto e longo prazo, a Expresso Adamantina possui empréstimos que somam R\$ 23,4 milhões, não apresentou nenhuma variação em comparação ao mês anterior, isto é, não houve pagamentos dos saldos em aberto.

DESCRIÇÃO	set/25	out/25
EMPRÉSTIMOS E FINANCIAMENTOS CP	5.285.636	5.285.636
EMPRÉSTIMOS E FINANCIAMENTOS LP	18.160.146	18.160.146
TOTAL	23.445.782	23.445.782

Foi solicitada à empresa a composição detalhada das contas, incluindo a identificação das instituições financeiras e dos contratos correspondentes. A Recuperanda respondeu apenas que a composição se refere à lista de credores apresentada no processo, o que impossibilita a validação dos saldos registrados no quadro geral de credores em relação à contabilidade.

Obrigações Trabalhistas

O grupo compreende às provisões trabalhistas de férias e 13º salário, salários, rescisões, INSS, FGTS, INSS sobre faturamento e parcelamentos de INSS, finalizando o mês de outubro com o saldo de R\$ 16,6 milhões. Apresentou crescimento de 4,4% (quatro inteiros e quatro décimos por cento) em relação ao mês anterior, reflexo a inadimplência de INSS, FGTS, IRRF s/ Folha, Contribuição Sindical e Pensão Alimentícia.

Adiantamento entre Empresas

A rubrica em questão no balanço patrimonial da Recuperanda, representa 17,7% (dezessete inteiros e sete décimos por cento) do passivo de terceiros em outubro de 2025, e registram as operações *intercompany*, demonstrando forte interdependência financeira entre as empresas do grupo.

DESCRIÇÃO	set/25	out/25
EMPRESA DE ONIBUS	5.924.140	5.924.140
M.G.TRANSPORTES	2.000.714	3.353.605
MARTINS & GUIMARAES	7.128.656	9.188.940
TRANSPORTES LABOR	589.387	589.387
RAPIDO LINENSE	2.227.193	2.227.193
TOTAL	17.870.089	21.283.265

Processos Judiciais

Durante o período analisado, não foram identificadas variações na referida conta. A Administradora Judicial segue no aguardo dos devidos esclarecimentos quanto aos valores contabilizados sob essa rubrica.

Demonstrações de Resultados – Expresso Adamantina

DRE (em R\$)	Set/25	Out/25
Receita Operacional	4.461.999	3.942.714
Dedução de Receita	(451.107)	(337.895)
Receita Líquida	4.010.892	3.604.819
Custos	(4.813.205)	(4.860.553)
Lucro Bruto	(802.313)	(1.255.734)
Despesas Operacionais	(434.033)	(545.070)
Resultado Financeiro	(13.457)	(14.294)
Não Operacional	0	0
Resultado do Exercício	(1.249.804)	(1.815.098)

Receita

As receitas da Expresso Adamantina são oriundas das linhas de transportes das concessões, e variam mensalmente em razão da bilhetagem de passagens, totalizando R\$ 3,9 milhões em outubro de 2025, com uma redução de 11,6% (onze inteiro e seis décimos por cento) em relação à competência anterior.

Questionada sobre a redução da receita, a Recuperanda informou que a queda do faturamento em outubro de 2025 decorre da indisponibilidade de parte da frota. Alguns veículos permaneceram em manutenção durante o período, o que restringiu a execução integral da grade operacional e resultou em menor volume de viagens e, conseqüentemente, de receitas no mês.

Custos

Os custos da Recuperanda estão ligados a salários e ordenados, depreciações, combustíveis e peças e acessórios.

DESCRIÇÃO	set/25	out/25
RECEITA LÍQUIDA	4.010.892	3.604.819
CUSTOS	(4.813.205)	(4.860.553)
CUSTOS S/ RECEITA (%)	-120%	-135%

No mês de outubro, a empresa apresentou um aumento em relação a setembro, com a redução do percentual de custos sobre a receita, que passou de 120% (cento e vinte por cento) para 134,8% (cento e trinta e quatro inteiros e oito décimos por cento). Apesar da queda nos custos, a receita líquida também diminuiu, o que mantém a situação de custos superiores à receita, indicando a necessidade de ajustes na estrutura de custos. A principal causa do aumento de R\$ 47,3 mil nos custos foi o aumento nas despesas com combustíveis e peças e acessórios.

Despesas Operacionais

Houve variação de 25,6% (vinte e cinco inteiros e seis décimos por cento) nas despesas operacionais em relação a setembro de 2025, que está relacionado sobretudo aos dispêndios com assessoria técnica e jurídica e serviços prestados por terceiros.

Resultado Líquido

Em outubro, a Recuperanda registrou um prejuízo expressivo de R\$ 1,8 milhões. Tal resultado decorre, principalmente, do considerável aumento nos custos e despesas, que superou o crescimento da receita operacional líquida. Essa conjuntura impactou negativamente o resultado acumulado no exercício, resultando em prejuízo acumulado de R\$ 8,7 milhões.

VAT VIAÇÃO ADAMANTINA

Balanco Patrimonial – Ativo - VAT – Viação Adamantina

Ativo (em R\$)	Set/25	Out/25
Ativo Circulante	940.061	940.061
Disponível	9.545	9.545
Contas a Receber	6.337	6.337
Outros Créditos	924.179	924.179
Cheque a Compensar	45.000	45.000
Adiantamento a Fornecedores	825.030	825.030
Adiantamento a Empregados	24.965	24.965
Tributos a Recuperar	29.185	29.185
Aplicações Financeiras	1	1
Ativo Não Circulante	121.170.488	120.957.891
Realizável a Longo Prazo	107.955.120	107.955.120
Adiantamento entre Empresas	107.304.928	107.304.928
Depósitos Judiciais	649.552	649.552
Outros Adiantamentos	640	640
Investimentos	16.455	16.455
Imobilizado	8.226.747	8.014.151
Intangível	4.972.166	4.972.166
Total do Ativo	122.110.549	121.897.952

Disponível

A VAT – Viação Adamantina possuía R\$ 9,5 mil em disponibilidades no fim de outubro de 2025, advindos de caixa (R\$ 7,5 mil), contas bancárias (R\$ 0) e aplicações financeiras (R\$ 2 mil). Embora requerido a integralidade das informações, a Recuperanda disponibilizou apenas parcialmente os extratos bancários, onde foi possível validar o saldo da conta banco movimento

DESCRIÇÃO	set/25	out/25
CAIXA	7.545	7.545
BANCO MOVIMENTO	0	0
BANCO C/ APLICAÇÕES	2.000	2.000
Total	9.545	9.545

A Recuperanda deixou de encaminhar o extrato da aplicação financeira registrada na contabilidade, bem como o relatório de caixa, inviabilizando a confirmação da veracidade dos saldos informados.

Outros Créditos

A rubrica é segregada em Cheques a Compensar (R\$ 45mil), Adiantamento a Fornecedores (R\$ 825 mil) e Adiantamentos a Empregados (R\$ 24,9 mil), finalizando o mês de outubro de 2025 com saldo de R\$ 894 mil. Ressalta-se que não houve movimentação no período analisado, conforme aduz o quadro abaixo:

DESCRIÇÃO	set/25	out/25
CHEQUES A COMPENSAR	45.000	45.000
ADIANTAMENTOS A FORNECEDORES	825.030	825.030
ADIANTAMENTO A EMPREGADOS	24.965	24.965
TOTAL	894.994	894.994

A Administradora Judicial, buscando informações sobre a política de adiantamentos da Recuperanda, solicitou detalhes dos produtos/serviços contratados, a composição dos valores e os dados dos fornecedores, incluindo as datas dos adiantamentos.

Conforme registrado no relatório de 04/2025, diante da ausência de movimentação nas contas do grupo 'Outros Créditos', A Recuperanda declarou que promoveria a conciliação contábil com o objetivo de apurar os saldos e corrigir eventuais inconsistências. Entretanto, até o encerramento deste relatório, não houve qualquer manifestação à Administradora Judicial acerca da conclusão dessa atividade.

Adiantamento entre Empresas

A rubrica em questão é a de maior relevância no balanço patrimonial da Recuperanda, representando 88% (oitenta e oito por cento) do total dos ativos em outubro de 2025, demonstrando forte interdependência financeira entre as empresas do grupo.

DESCRIÇÃO	set/25	out/25
EXPRESSO ADAMANTINA	100.404	100.404
EMPRESA DE ONIBUS	48.237.269	48.237.269
M.G.TRANSPORTES	10.348.110	10.348.110
ADAMANTINA EXPRESS	12.561.083	12.561.083
MARIA IVONEIDE	1.752.615	1.752.615
MARTINS & GUIMARAES	4.463.670	4.463.670
TRANSPORTES LABOR	1.197.786	1.197.786
RAPIDO LINENSE	28.601.806	28.601.806
JANUARIA TRANSPORTE	40.035	40.035
OUTROS ADIANTAMENTO	2.151	2.151
TOTAL	107.304.928	107.304.928

Imobilizado e Intangível

O imobilizado e o intangível da Recuperanda registraram variações negativas de 1,6% (um inteiro e seis décimos por cento) em outubro de 2025, comparada com a do mês anterior, representando uma monta de R\$ 12,9 milhões e possui a seguinte composição:

DESCRIÇÃO	set/25	out/25
IMÓVEIS	2.688.106	2.688.106
MÁQUINAS E EQUIPAMENTOS DE OPERAÇÃO	3.021	2.930
VEÍCULOS	5.472.064	5.259.754
MÓVEIS E UTENSÍLIOS	21.660	21.464
BENFEITORIAS EM BENS DE TERCEIROS	41.896	41.896
INTANGÍVEL	4.972.166	4.972.166
TOTAL	13.198.913	12.986.317

As únicas movimentações foram referentes às depreciações realizadas, na ordem de R\$ 212,5 mil.

Balço Patrimonial – Passivo - VAT – Viação Adamantina

Passivo	Set/25	Out/25
Passivo Circulante	66.503.758	66.503.758
Fornecedores	(15.650)	(15.650)
Obrigações Tributárias	2.021.508	2.021.508
Obrigações Trabalhsitas	1.904.137	1.904.137
Adiantamento de Clientes	62.569.204	62.569.204
Contas a Pagar	15.175	15.175
Empréstimos	9.384	9.384
Passivo Não Circulante	60.062.489	60.062.489
Consórcio	52.862	52.862
Empréstimos	4.522.474	4.522.474
Obrigações com Terceiros	2.160.272	2.160.272
Adiantamento entre Empresas	53.152.438	53.152.438
Adiantamento de sócios	130.666	130.666
Outros Passivos	(270)	(270)
Processos	44.047	44.047
Patrimônio Líquido	(4.455.698)	(4.668.294)
Capital Social	2.100.000	2.100.000
Lucros Acumulados	151.248	151.248
Prejuízos Acumulados	(5.740.477)	(5.740.477)
Resultado do Exercício	(1.558.894)	(1.771.490)
Ajustes de Exercício Anteriores	592.425	592.425
Total do Passivo e Patrimônio Líquido	122.110.549	121.897.952

Fornecedores

A conta de Fornecedores em outubro de 2025, permanece com o saldo negativo de R\$ 15,6 mil, ou seja, é possível que tenha havido mais pagamentos do que provisão de notas ou erros de lançamentos. A regularização do saldo da conta ainda não foi efetuada pela Recuperanda, que também não apresentou à Administradora Judicial prazo estimado para sua execução.

Empréstimos e Financiamentos

Entre curto e longo prazo, a VAT – Viação Adamantina possui empréstimos que somam R\$ 4,5 milhões. Novamente, em outubro de 2025, as contas de empréstimos e financiamentos não apresentaram nenhuma variação em comparação ao mês anterior, ou seja, não houve pagamentos dos saldos em aberto.

DESCRIÇÃO	set/25	out/25
EMPRÉSTIMOS E FINANCIAMENTOS CP	9.384	9.384
EMPRÉSTIMOS E FINANCIAMENTOS LP	4.522.474	4.522.474
TOTAL	4.531.858	4.531.858

Foi solicitada à empresa a composição detalhada das contas, incluindo a identificação das instituições financeiras e dos contratos correspondentes. A Recuperanda respondeu apenas que a composição se refere à lista de credores apresentada no processo, o que impossibilita a validação dos saldos registrados no quadro geral de credores em relação à contabilidade.

Obrigações Trabalhistas

O grupo compreende salários, rescisões, pró-labore, empréstimo consignado, INSS, FGTS, IRRF folha e contribuição sindical. O saldo do grupo não apresentou alteração em relação ao mês anterior, sobretudo, em relação a ausência de pagamento de FGTS, INSS, IRRF folha de pagamento e contribuição social.

Adiantamento de Clientes

A conta de adiantamentos de clientes encerrou o mês de outubro de 2025 com o saldo de R\$ 62,5 milhões, a rubrica representa 51,3% (cinquenta e um inteiros e três décimos por cento) do passivo total da empresa.

Conforme mencionado no relatório anterior, a Recuperanda havia assumido o compromisso de realizar a verificação dos saldos, a fim de confirmar os créditos registrados e corrigir eventuais inconsistências. Contudo, até o encerramento deste relatório, não houve qualquer manifestação que comprovasse o cumprimento dessa obrigação, indicando que a conciliação anunciada não foi efetivamente realizada.

Adiantamento entre Empresas

A rubrica em questão, representa 43,6% (quarenta e três inteiros e seis décimos por cento) do passivo total da empresa em outubro de 2025, e registram as operações *intercompany*, demonstrando forte interdependência financeira entre as empresas do grupo.

DESCRIÇÃO	set/25	out/25
EXPRESSO ADAMANTINA	51.998.328	51.998.328
M.G.TRANSPORTES	20.910	20.910
MARTINS & GUIMARAES	500	500
VAT VIACAO ADAMANTINA	877.269	877.269
OUTROS ADIANTAMENTO	255.430	255.430
TOTAL	53.152.438	53.152.438

Para identificar a natureza e a composição da conta “Outros Adiantamentos”, esta Administradora Judicial requereu à Recuperanda informações detalhadas sobre os valores registrados, bem como a apresentação de contratos e mecanismos de controle que

respaldem as operações contabilizadas. Entretanto, até o fechamento deste relatório, a conciliação dos saldos referida anteriormente não foi concluída.

Demonstrações de Resultados – VAT – Viação Adamantina

DRE (em R\$)	Set/25	Out/25
Receita Operacional	0	0
Dedução de Receita	0	0
Receita Líquida	0	0
Custos	(212.400)	(212.400)
Lucro Bruto	(212.400)	(212.400)
Despesas Operacionais	(229)	(196)
Resultado Financeiro	(0)	0
Não Operacional	0	0
Resultado do Exercício	(212.630)	(212.597)

Receita

A VAT – Viação Adamantina não teve registro de receita.

Custos

Os custos da Recuperanda estão ligados exclusivamente as depreciações.

Despesas Operacionais

Assim como nos custos, a movimentação das despesas está relacionada com as depreciações e serviços prestados por terceiros.

Resultado Líquido

A Recuperanda apresentou um resultado negativo na competência em análise, com prejuízo de R\$ 212,5 mil ao final de outubro. Esse resultado está associado à ausência de receitas. A empresa demonstra que está operacionalmente inativa no período, sem geração de receita e com os registros de custos e despesas, resultando em um prejuízo acumulado de R\$ 1,7 milhões.

EMPRESA DE ÔNIBUS ROMEIRO

Balço Patrimonial – Ativo – Empresa De Ônibus Romeiro

Ativo (em R\$)	Set/25	Out/25
Ativo Circulante	10.790.884	10.790.884
Disponível	485	485
Contas a Receber	114.863	114.863
Outros Créditos	6.973.256	6.973.256
Adiantamento a Fornecedor	6.950.540	6.950.540
Adiantamento a Empregados	16.806	16.806
Adiantamento Diversos	5.910	5.910
Tributos a Recuperar	3.288.171	3.288.171
Estoque	414.110	414.110
Ativo Não Circulante	51.500.378	51.394.296
Realizável a Longo Prazo	50.159.021	50.159.021
Adiantamento entre Empresas	49.540.313	49.540.313
Depósitos Judiciais	185.315	185.315
Adiantamento a Terceiros	274.236	274.236
Sócios, Administradores	159.157	159.157
Imobilizado	1.341.356	1.235.275
Total do Ativo	62.291.262	62.185.181

Disponível

A Empresa de Ônibus Romeiro possuía R\$ 485 (quatrocentos e oitenta e cinco reais) em disponibilidades no fim de outubro de 2025, advindos de caixa (R\$ 428), contas bancárias (R\$1) e aplicações financeiras (R\$ 56).

DESCRIÇÃO	set/25	out/25
CAIXA	428	428
BANCO MOVIMENTO	1	1
BANCO C/ APLICAÇÕES	56	56
TOTAL	485	485

Embora requerido a integralidade das informações, a Recuperanda disponibilizou apenas parcialmente os extratos bancários, onde foi possível validar o saldo da conta banco movimento. A Empresa de Ônibus Romeiro deixou de encaminhar o extrato da aplicação financeira registrada na contabilidade, bem como o relatório de caixa, inviabilizando a confirmação da veracidade dos saldos informados.

Contas a Receber

Os recebíveis dos clientes representam 0,2% (dois décimos por cento) do total de ativos da empresa em outubro de 2025, não apresentado movimentação e encerrando o mês com saldo de R\$ 114 mil.

Outros Créditos

A rubrica é segregada em Adiantamento a Fornecedores (R\$ 6,9 milhões), Adiantamentos a Empregados (R\$ 16,8 mil) e Adiantamento Diversos (R\$ 5,9 mil), finalizando o mês de outubro de 2025 com saldo de R\$ 6,9 milhões.

DESCRIÇÃO	set/25	out/25
ADIANTAMENTOS A FORNECEDORES	6.950.540	6.950.540
ADIANTAMENTOS A FUNCIONÁRIOS	16.806	16.806
ADIANTAMENTO DIVERSOS	5.910	5.910
TOTAL	6.973.256	6.973.256

Visando esclarecer a política de adiantamentos adotada pela Recuperanda, esta Administradora Judicial solicitou informações detalhadas sobre os produtos e serviços contratados, os valores correspondentes, os fornecedores e as datas dos respectivos adiantamentos. Conforme relatado anteriormente, a Recuperanda havia se comprometido a realizar a conciliação dessas contas para verificar os saldos e corrigir possíveis inconsistências. Contudo, até o encerramento deste relatório, não houve manifestação da Recuperanda acerca da finalização desse processo.

Impostos Recuperáveis

Em outubro, a Empresa de Ônibus Romeiro possuía R\$ 3,2 milhões em tributos a recuperar, concentrados, principalmente, em ICMS a Recuperar, representando cerca de 65,9% (sessenta e cinco inteiros e nove décimos por cento) (R\$ 2,1 milhões) da totalidade da conta. A rubrica não apresentou movimentação no período analisado.

Conforme informado nos relatórios anteriores, a Recuperanda encontrava-se em processo de análise dos saldos e da composição dos tributos recuperáveis. Contudo, até o fechamento deste relatório, tal análise não foi finalizada, nem houve qualquer manifestação à Administradora Judicial sobre o progresso ou a conclusão do procedimento.

Adiantamento entre Empresas

A rubrica em questão é a de maior relevância no balanço patrimonial da Requerente, representando 79,7% (setenta e nove inteiros e sete décimos por cento) do total dos ativos em outubro de 2025. Comprovando forte interdependência financeira entre as empresas do grupo.

DESCRIÇÃO	set/25	out/25
ADIANTAMENTO ENTRE EMPRESAS	37.067.642	37.067.642
MARTINS & GUIMARAES	2.129.788	2.129.788
VIACAO ESMERALDA	63.405	63.405
JANUARIA TRANSPORTE	1.724.184	1.724.184
OUTROS ADIANTAMENTO	8.555.294	8.555.294
TOTAL	49.540.313	49.540.313

Com o propósito de esclarecer a composição das contas “Adiantamento entre Empresas” e “Outros Adiantamentos”, a Administração Judicial solicitou à Recuperanda detalhes sobre os valores registrados, bem como informações relativas aos mecanismos

de controle e contratos que sustentem as operações. Até o momento, entretanto, tais informações não foram apresentadas. Segundo informado pela Recuperanda, os procedimentos de verificação dos saldos incluindo a análise dos créditos e os eventuais ajustes, ainda estão em curso na data desta atualização.

Imobilizado

O imobilizado da Recuperanda registrou variação em outubro de 2025, finalizando na monta de R\$ 1,3 milhão e possui a seguinte composição:

DESCRIÇÃO	set/25	out/25
MÁQUINAS E EQUIPAMENTOS DE OPERAÇÃO	22.550	22.186
VEÍCULOS	1.316.286	1.210.653
MÓVEIS E UTENSÍLIOS	2.521	2.435
TOTAL	1.341.356	1.235.275

A redução no período é atribuída ao reconhecimento das movimentações que compreendem as depreciações normais do mês.

Balço Patrimonial – Passivo – Empresa De Ônibus Romeiro

Passivo	Set/25	Out/25
Passivo Circulante	17.010.236	17.020.802
Fornecedores	2.353.281	2.363.847
Obrigações Tributárias	12.649.494	12.649.494
Obrigações Trabalhistas	1.556.760	1.556.760
Empréstimos e Financiamentos	1.600.645	1.600.645
Adiantamento de Clientes	(1.178.794)	(1.178.794)
Outros Passivos	28.851	28.851
Passivo Não Circulante	95.341.241	95.341.241
Empréstimos	3.851.433	3.851.433
Financiamentos	1.500.000	1.500.000
Adiantamento entre Empresas	89.789.857	89.789.857
Outros Passivos	202.082	202.082
Processo Judiciais	(2.130)	(2.130)
Patrimônio Líquido	(50.060.215)	(50.176.863)
Capital Social	288.000	288.000
Lucros Acumulados	32.763.041	32.763.041
Prejuízos Acumulados	(53.041.804)	(53.041.804)
Resultado do Exercício	(2.194.754)	(2.311.401)
Ajustes de Exercício Anteriores	(27.874.699)	(27.874.699)
Total do Passivo e Patrimônio Líquido	62.291.262	62.185.181

Fornecedores

A rubrica chegou ao mês de outubro com saldo de R\$ 2,3 milhões, dos quais 91,6% (noventa e um inteiros e seis décimos por cento) desse valor estavam alocados na conta denominada fornecedores diversos.

Até o presente momento, a empresa não efetuou a readequação contábil dos saldos relativos aos créditos abrangidos pelo processo de recuperação judicial.

Empréstimos e Financiamentos

Entre curto e longo prazo, a Empresa de Ônibus Romeiro possui empréstimos que somam R\$ 6,9 milhões, não apontando movimentação em outubro de 2025, ou seja, não houve pagamentos dos saldos em aberto.

DESCRIÇÃO	set/25	out/25
EMPRÉSTIMOS CP	1.600.645	1.600.645
EMPRÉSTIMOS LP	3.851.433	3.851.433
FINANCIAMENTOS LP	1.500.000	1.500.000
TOTAL	6.952.077	6.952.077

Foi solicitada à empresa a composição detalhada das contas, incluindo a identificação das instituições financeiras e dos contratos correspondentes. A Recuperanda respondeu apenas que a composição se refere à lista de credores apresentada no processo, o que impossibilita a validação dos saldos registrados no quadro geral de credores em relação à contabilidade.

Obrigações Trabalhistas

O grupo compreende salários, rescisões, pró-labore, pensões alimentícias, INSS, FGTS, IRRF folha e contribuição sindical. O saldo não apresentou alteração referente ao do mês anterior, influenciada pela ausência de pagamento de INSS, FGTS, IRRF folha de pagamento e contribuição sindical.

Adiantamento de Clientes

A conta de adiantamento de clientes, permanece com saldo negativo de R\$ 1,1 milhão no período analisado. A Recuperanda informou que o novo contador está conduzindo a análise das informações com o objetivo de validar a veracidade dos saldos registrados.

Adiantamento entre Empresas

A rubrica em questão é a de maior relevância no balanço patrimonial da Recuperanda, representando 80% (oitenta por cento) do passivo de terceiros em outubro de 2025, e registram as operações *intercompany*, evidenciando forte interdependência financeira entre as empresas do grupo.

DESCRIÇÃO	set/25	out/25
EXPRESSO ADAMANTINA	1.263.765	1.263.765
EMPRESA DE ONIBUS	2.880	2.880
M.G.TRANSPORTES	7.522.087	7.522.087
ADAMANTINA EXPRESS	11.943.584	11.943.584
MARIA IVONEIDE	6.309.255	6.309.255
MARTINS & GUIMARAES	129.175	129.175
TRANSPORTES LABOR	8.669.526	8.669.526
VAT VIACAO ADAMANTINA	50.174.747	50.174.747
RAPIDO LINENSE	3.774.837	3.774.837
TOTAL	89.789.857	89.789.857

Demonstrações de Resultados – Empresa de Ônibus Romeiro

DRE (em R\$)	Set/25	Out/25
Receita Operacional	0	0
Dedução de Receita	0	0
Receita Líquida	0	0
Custos	(105.996)	(116.562)
Lucro Bruto	(105.996)	(116.562)
Despesas Operacionais	(85)	(85)
Resultado Financeiro	0	0
Não Operacional	0	0
Resultado do Exercício	(106.081)	(116.647)

Receita

A Empresa de Ônibus Romeiro não apresentou receita entre os meses de janeiro a outubro de 2025.

Custos

No mês de outubro, os custos da Recuperanda estão ligados as depreciações e combustíveis.

Despesas Operacionais

Não houve variação no saldo das despesas operacionais em relação a setembro de 2025, que está relacionado sobretudo as depreciações.

Resultado Líquido

A apresentou um resultado negativo na competência em análise, com prejuízo de R\$ 116 mil ao final de outubro. Esse resultado está associado à ausência de receitas. A empresa demonstra que está operacionalmente inativa no período, sem geração de receita e com os registros de custos e despesas.

RÁPIDO LINENSE

Balanco Patrimonial – Ativo – Rápido Linense

Ativo (em R\$)	Set/25	Out/25
Ativo Circulante	1.511.645	1.511.645
Disponível	22.959	22.959
Outros Créditos	1.488.686	1.488.686
Adiantamento a Fornecedores	1.485.515	1.485.515
Adiantamento a Empregados	3.171	3.171
Ativo Não Circulante	23.584.546	23.556.378
Realizável a Longo Prazo	23.530.786	23.530.786
Adiantamento entre Empresas	23.246.063	23.246.063
Depósitos Judiciais	83.610	83.610
Sócios, Administradores	37.529	37.529
Outros Adiantamentos	163.584	163.584
Imobilizado	53.760	25.592
Total do Ativo	25.096.191	25.068.022

Disponível

Em outubro de 2025, a Rápido Linense possuía R\$ 22 mil em disponibilidades, advindos exclusivamente do Caixa, que apresenta o mesmo saldo desde outubro de 2024. As contas bancárias e aplicações financeiras não apresentam valores

DESCRIÇÃO	set/25	out/25
CAIXA	22.958	22.958
BANCO MOVIMENTO	1	1
TOTAL	22.959	22.959

A Recuperanda não apresentou nenhum relatório de caixa para validação do saldo apresentado no balancete de outubro de 2025.

Outros Créditos

A rubrica é segregada em Adiantamento a Fornecedores (R\$ 1,4 milhão) e Adiantamentos a Empregados (R\$ 3,1 mil), finalizando o mês de outubro de 2025 com saldo de R\$ 1,4 milhão, não indicando movimentação de saldo, conforme aduz o quadro abaixo:

DESCRIÇÃO	set/25	out/25
ADIANTAMENTOS A FORNECEDORES	1.485.515	1.485.515
ADIANTAMENTOS A FUNCIONÁRIOS	3.171	3.171
TOTAL	1.488.686	1.488.686

Com o objetivo de esclarecer a política de adiantamentos adotada pela Recuperanda, esta Administradora Judicial solicitou informações detalhadas sobre os produtos e serviços contratados, os valores envolvidos, os respectivos fornecedores e as datas dos adiantamentos. Conforme registrado no relatório anterior, a Recuperanda havia se comprometido a realizar a conciliação dessas contas para apuração de saldos e correção de eventuais inconsistências. Contudo, até o encerramento deste relatório, não houve manifestação da Recuperanda acerca da conclusão desse procedimento.

Adiantamento entre Empresas

Trata-se da rubrica de maior relevância no balanço patrimonial da Requerente, representando 92,7% (noventa e dois inteiros e sete décimos por cento) do total dos ativos em outubro de 2025. Comprovando forte interdependência financeira entre as empresas do grupo.

DESCRIÇÃO	set/25	out/25
EXPRESSO ADAMANTINA	20.164.719	20.164.719
EMPRESA DE ONIBUS	2.902.452	2.902.452
MARTINS & GUIMARAES	122.952	122.952
OPERACIONAL	14.633	14.633
JANUARIA TRANSPORTE	41.306	41.306
TOTAL	23.246.063	23.246.063

Imobilizado

O imobilizado da Recuperanda apresentou uma variação negativa de 52,4% (cinquenta e dois inteiros e quatro décimos por cento), em outubro de 2025, quando comparado com o mês anterior, finalizando na monta de R\$ 25,5 mil e possui a seguinte composição:

DESCRIÇÃO	set/25	out/25
MÓVEIS E UTENSÍLIOS	(853)	(1.135)
MÁQUINAS E EQUIPAMENTOS	11.289	11.182
VEÍCULOS	43.324	15.545
TOTAL	53.760	25.592

A redução no período é atribuída ao reconhecimento das movimentações que compreendem as depreciações normais do mês.

Balço Patrimonial – Passivo – Rápido Linense

Passivo	Set/25	Out/25
Passivo Circulante	825.507	825.507
Fornecedores	114.066	114.066
Obrigações Tributárias	136.680	136.680
Obrigações Trabalhistas	536.539	536.539
Outros Passivos	38.223	38.223
Passivo Não Circulante	24.473.084	24.473.084
Adiantamento entre Empresas	24.264.591	24.264.591
Processos	208.493	208.493
Patrimônio Líquido	(202.401)	(230.569)
Capital Social	724.000	724.000
Reservas	34.160	34.160
Lucros Acumulados	141.596	141.596
Prejuízos Acumulados	(875.210)	(875.210)
Resultado do Exercício	(152.899)	(181.067)
Ajustes	(74.048)	(74.048)
Total do Passivo e Patrimônio Líquido	25.096.191	25.068.022

Fornecedores

No período, a Recuperanda não realizou novas compras nem efetuou pagamentos aos fornecedores, permanecendo estático o saldo de R\$ 114 mil. A empresa está trabalhando na readequação contábil dos saldos referentes aos créditos da recuperação judicial.

Obrigações Trabalhistas

O grupo compreende salários, rescisões, pensões alimentícias, INSS, FGTS, IRRF folha e contribuição sindical. O saldo do grupo representa 2,1% (dois inteiros e um décimo por cento) o passivo de terceiros.

Adiantamento entre Empresas

A conta em questão é a principal componente do passivo da empresa, representando 96,8% (noventa e seis inteiros e oito décimos por cento) do passivo de terceiros do total, em outubro de 2025. Demonstrando forte interdependência financeira entre as empresas do grupo.

DESCRIÇÃO	set/25	out/25
M.G.TRANSPORTES	1.522.956	1.522.956
ADAMANTINA EXPRESS	2.295.586	2.295.586
MARIA IVONEIDE	99.275	99.275
TRANSPORTES LABOR	2.615.484	2.615.484
VAT VIACAO ADAMANTINA	17.731.289	17.731.289
TOTAL	24.264.591	24.264.591

Demonstrações de Resultados – Rápido Linense

DRE (em R\$)	Set/25	Out/25
Receita Operacional	0	0
Dedução de Receita	0	0
Receita Líquida	0	0
Custos	(27.887)	(28.168)
Lucro Bruto	(27.887)	(28.168)
Despesas Operacionais	(281)	0
Resultado Financeiro	0	0
Não Operacional	0	0
Resultado do Exercício	(28.168)	(28.168)

Receita

Não foram identificadas receitas registradas no período em análise.

Custos

No mês de outubro, os valores registrados como custos referem-se apenas a depreciação.

Despesas Operacionais

Não foram identificadas as despesas operacionais registradas no período analisado.

Resultado Líquido

A Recuperanda apresentou um resultado negativo na competência em análise, com prejuízo de R\$ 28,1 mil ao final de outubro. Esse resultado está associado ao estorno na conta de combustível.

A falta de registro de receitas de vendas e de demais custos e despesas, indica que a empresa está em um período de inatividade operacional.

MARIA IVONEIDE
Balço Patrimonial - Ativo – Maria Ivoneide

Ativo (em R\$)	Set/25	Out/25
Ativo Circulante	2.085.410	2.085.410
Disponível	26.200	26.200
Contas a Receber	(180.000)	(180.000)
Outros Créditos	2.236.822	2.236.822
Adiantamento a Fornecedor	2.089.979	2.089.979
Adiantamento a Empregados	(1.757)	(1.757)
Adiantamento Diversos	148.600	148.600
Tributos a Recuperar	2.389	2.389
Ativo Não Circulante	10.258.986	10.255.911
Realizável a Longo Prazo	8.338.436	8.338.436
Adiantamento entre Empresas	6.046.949	6.046.949
Depósitos Judiciais	163.197	163.197
Empréstimos a Terceiros	2.100.000	2.100.000
Outros Adiantamentos	28.291	28.291
Imobilizado	1.920.550	1.917.475
Total do Ativo	12.344.397	12.341.322

Disponível

O montante disponível da Recuperanda em outubro de 2025 era de R\$ 26,2 mil, integralmente alocado na conta caixa. Demonstrando a ausência de saldos positivos nas contas de banco movimento e aplicações financeiras.

DESCRIÇÃO	set/25	out/25
CAIXA	26.200	26.200
TOTAL	26.200	26.200

A empresa não apresentou relatório para validação do saldo indicado na conta caixa.

Contas a Receber

Em outubro de 2025, a conta manteve o saldo negativo de R\$ 180 mil, mesmo valor apresentado em meses anteriores, evidenciando que permanece sem realizar o trabalho de conciliação contábil. A empresa, até o momento, não apresentou previsão para a regularização da conta.

Outros Créditos

A rubrica é segregada em Adiantamento a Fornecedores (R\$ 2 milhões), Adiantamentos a Empregados (-R\$ 1,7 mil) e Adiantamento Diversos (R\$ 148,6 mil), finalizando o mês de outubro de 2025 com saldo de R\$ 2,2 milhões, não ocorrendo variação de saldo, conforme aduz o quadro abaixo:

DESCRIÇÃO	set/25	out/25
ADIANTAMENTO A FORNECEDORES	2.089.979	2.089.979
ADIANTAMENTO A EMPREGADOS	(1.757)	(1.757)
ADIANTAMENTO DIVERSOS	148.600	148.600
TOTAL	2.236.822	2.236.822

Adiantamento entre Empresas

A rubrica em questão é a de maior relevância no balanço patrimonial da Requerente, representando 49% (quarenta e nove por cento) do total dos ativos em outubro de 2025.

DESCRIÇÃO	set/25	out/25
EMPRESA DE ONIBUS	2.799.901	2.799.901
TRANSPORTES LABOR	2.725.310	2.725.310
VIACAO SAO LUIZ EIRELI	89.490	89.490
RAPIDO LINENSE	94.474	94.474
OUTROS ADIANTAMENTO	337.774	337.774
TOTAL	6.046.949	6.046.949

Com o intuito de esclarecer a composição da conta “Outros Adiantamentos”, a Administração Judicial solicitou à Recuperanda detalhes sobre os valores registrados, incluindo informações sobre mecanismos de controle e contratos que sustentem tais operações. Até o encerramento deste relatório, porém, as informações solicitadas não haviam sido encaminhadas

Empréstimo a Terceiros

Em outubro de 2025, a rubrica de Empréstimo a Terceiros a monta de R\$ 2,1 milhões, não apresentando nenhuma movimentação em comparação ao mês.

Considerando que a empresa se encontra em processo de recuperação judicial, não lhe é permitido realizar empréstimos ou adiantamentos a terceiros. Constatou-se que a conta ‘Empréstimos a Terceiros’ não vem sendo movimentada, entretanto não há evidências de que esteja devidamente conciliada, o que compromete a segurança quanto à efetiva existência de valores a recuperar.

Conforme consignado no relatório anterior, a Recuperanda havia informado que promoveria a conferência dos saldos e o ajuste dos créditos, caso necessário. Entretanto, até o encerramento deste relatório, não foram apresentadas novas informações ou evidências de que tais providências tenham sido efetivamente realizadas.

Imobilizado

O imobilizado da Recuperanda apresentou uma variação negativa de 0,2% (dois décimos por cento), em outubro de 2025, quando comparado com o mês anterior, finalizando na monta de R\$ 1.9 milhões e possui a seguinte composição:

DESCRIÇÃO	set/25	out/25
IMÓVEIS	1.734.000	1.734.000
VEÍCULOS	186.550	183.475
TOTAL	1.920.550	1.917.475

A redução no período é atribuída ao reconhecimento das movimentações que compreendem as depreciações normais do mês.

Balço Patrimonial - Passivo – Maria Ivoneide

Passivo	Set/25	Out/25
Passivo Circulante	6.341.410	6.341.410
Fornecedores	(50.175)	(50.175)
Obrigações Tributárias	1.520.814	1.520.814
Obrigações Trabalhistas	1.941.146	1.941.146
Empréstimos	906.898	906.898
Adiantamento de Clientes	1.965.580	1.965.580
Contas a Pagar	57.148	57.148
Passivo Não Circulante	8.365.560	8.365.560
Empréstimos	(98.793)	(98.793)
Adiantamento entre Empresas	8.154.880	8.154.880
Adiantamento de Terceiros	259.700	259.700
Processos	49.773	49.773
Patrimônio Líquido	(2.362.574)	(2.365.649)
Capital Social	88.000	88.000
Lucros Acumulados	2.690.509	2.690.509
Prejuízo Acumulados	(5.513.479)	(5.513.479)
Resultado do Exercício	(122.356)	(125.431)
Ajustes Exercícios Anteriores	494.753	494.753
Total do Passivo e Patrimônio Líquido	12.344.397	12.341.322

Fornecedores

A conta de Fornecedores permaneceu, em outubro de 2025, apresentando saldo negativo de R\$ 50 mil, ou seja, é possível que tenha havido mais pagamentos do que provisão de notas. Conforme informado anteriormente, a Recuperanda ainda está realizando a conferência dos saldos e a análise dos créditos, sem conclusão até o momento da elaboração deste relatório.

Empréstimos e Financiamentos

Entre curto e longo prazo, a Maria Ivoneide possui empréstimos que somam R\$ 808 mil, não apresentando variação em outubro de 2025, ou seja, não houve pagamentos dos saldos em aberto.

DESCRIÇÃO	set/25	out/25
EMPRÉSTIMOS E FINANCIAMENTOS CP	906.898	906.898
EMPRÉSTIMOS E FINANCIAMENTOS LP	(98.793)	(98.793)
TOTAL	808.106	808.106

Com o intuito de verificar se a totalidade dos valores mencionados corresponde a créditos concursais, foi solicitada à Recuperanda a apresentação da composição detalhada das contas, com a identificação das instituições financeiras e dos respectivos contratos. Contudo, a empresa limitou-se a informar que tal composição corresponde à lista de credores já apresentada nos autos.

Obrigações Trabalhistas

O grupo compreende salários, rescisões, pró-labore, pensões alimentícias, INSS, FGTS, IRRF folha e contribuição sindical.

Adiantamento de Clientes

Os demonstrativos contábeis revelam que a conta de adiantamentos de clientes encerrou o mês de outubro de 2025 com um saldo de R\$ 1,9 milhão, não apresentando variação quando comparado com o mês anterior.

A Administração Judicial solicitou esclarecimentos acerca do saldo registrado na conta ‘Adiantamentos de Clientes’. Todavia, a verificação desses saldos mencionados no relatório anterior não foi realizada pela Recuperanda, permanecendo sem qualquer atualização ou informação adicional no período em análise.”.

Adiantamento entre Empresas

Trata-se da rubrica de maior relevância no balanço patrimonial da Requerente, representando 66,1% (sessenta e seis inteiros e um décimo por cento) do passivo de terceiros em outubro de 2025. Evidenciando forte interdependência financeira entre as empresas do grupo.

DESCRIÇÃO	set/25	out/25
EXPRESSO ADAMANTINA	4.120.562	4.120.562
M.G.TRANSPORTES	778.325	778.325
ADAMANTINA EXPRESS	860.667	860.667
MARIA IVONEIDE	621.376	621.376
MARTINS & GUIMARAES	211.842	211.842
VAT VIACAO ADAMANTINA	1.168.213	1.168.213
JANUARIA TRANSPORTE	393.895	393.895
TOTAL	8.154.880	8.154.880

Demonstrações de Resultados – Maria Ivoneide

DRE (em R\$)	Set/25	Out/25
Receita Operacional	0	0
Dedução de Receita	0	0
Receita Líquida	0	0
Custos	(3.075)	(3.075)
Lucro Bruto	(3.075)	(3.075)
Despesas Operacionais	0	0
Resultado Financeiro	0	0
Não Operacional	0	0
Resultado do Exercício	(3.075)	(3.075)

Receita

A Maria Ivoneide não obteve receitas referente ao mês de outubro.

Custos

No mês de outubro, os únicos custos registrados referem-se às depreciações.

Resultado Líquido

A Recuperanda apresentou um resultado negativo na competência em análise, com prejuízo de R\$ 3 mil ao final de outubro. Esse resultado está associado à ausência de receitas. A inexistência das receitas de vendas e outros custos ou despesas demonstra que a empresa está em uma fase de inatividade operacional.

TRANSPORTES LABOR

Balço Patrimonial – Ativo - Transportes Labor

Ativo (em R\$)	Set/25	Out/25
Ativo Circulante	1.413.741	1.413.741
Disponível	6.247	6.247
Contas a Receber	215.042	215.042
Outros Créditos	490.185	490.185
Cheque a Compensar	18.000	18.000
Adiantamento a Fornecedor	466.311	466.311
Adiantamento a Empregados	5.864	5.864
Adiantamento Diversos	10	10
Tributos a Recuperar	701.644	701.644
Estoque	622	622
Ativo Não Circulante	6.620.626	6.541.409
Realizável a Longo Prazo	5.761.739	5.761.739
Adiantamento entre Empresas	5.760.180	5.760.180
Depósitos Judiciais	1.558	1.558
Imobilizado	858.887	779.670
Total do Ativo	8.034.367	7.955.150

Disponível

O disponível da Requerente em outubro de 2025 foi de R\$ 6 mil, integralmente alocado na conta caixa. Demonstrando a ausência de saldos nas contas de banco movimento e aplicações financeiras.

DESCRIÇÃO	set/25	out/25
CAIXA	6.247	6.247
Total	6.247	6.247

A empresa não apresentou relatório para validação do saldo indicado na conta caixa.

Contas a Receber

Os saldos do “Contas a Receber” de clientes não apresentaram movimentações em outubro de 2025, mantendo a monta de R\$ 215 mil.

Outros Créditos

A rubrica é segregada em Adiantamento a Fornecedores (R\$ 466 mil), Adiantamentos a Empregados (R\$ 5,8 mil), Adiantamento Diversos (R\$ 10) e Cheques a compensar (R\$ 18 mil), finalizando o mês de outubro de 2025 com saldo de R\$ 490,1 mil, não demonstrando variação de saldo, conforme aduz o quadro abaixo:

DESCRIÇÃO	set/25	out/25
CHEQUES A COMPENSAR	18.000	18.000
ADIANTAMENTOS A FORNECEDORES	466.311	466.311
ADIANTAMENTOS A EMPREGADOS	5.864	5.864
ADIANTAMENTO DIVERSOS	10	10
TOTAL	490.185	490.185

Impostos Recuperáveis

A Transportes Labor possuía R\$ 701 mil em tributos a recuperar ao final de outubro de 2025, concentrados, principalmente, em INSS a Recuperar, representando cerca de 99% (noventa e nove por cento) (R\$ 694 mil) da totalidade da conta. A rubrica não apresentou movimentação no período analisado.

A Administradora Judicial solicitou esclarecimentos detalhados quanto à veracidade dos saldos registrados e à efetiva utilização dos tributos recuperáveis. Contudo, até o presente momento, a Recuperanda não apresentou qualquer informação a respeito.

Adiantamento entre Empresas

A rubrica apresentou o saldo de R\$ 5,7 milhões ao final do mês de outubro de 2025, representando 72,4% (setenta e dois inteiros e quatro décimos por cento) do ativo total. Demonstrando forte interdependência financeira entre as empresas do grupo.

DESCRIÇÃO	set/25	out/25
EXPRESSO ADAMANTINA	5.749.289	5.749.289
M.G.TRANSPORTES	14.489	14.489
TRANSPORTES LABOR	680	680
OUTROS ADIANTAMENTO	(4.278)	(4.278)
TOTAL	5.760.180	5.760.180

A Administração Judicial, com o propósito de esclarecer a composição da conta 'Outros Adiantamentos', solicitou à Recuperanda informações detalhadas sobre os valores contabilizados, bem como sobre a existência de mecanismos de controle e contratos que embasem as operações registradas. Na ocasião, a Recuperanda informou que realizaria a conciliação dessas contas para apurar os saldos e corrigir eventuais inconsistências. Contudo, até o encerramento deste relatório, nenhuma informação foi encaminhada à Administração Judicial quanto à conclusão do referido procedimento.

Imobilizado

O imobilizado e o intangível da Recuperanda registraram variações negativa de 9,2% (nove inteiros e dois décimos por cento) em outubro de 2025, comparada com a do mês anterior, representando uma monta de R\$ 779,6 mil e possui a seguinte composição:

DESCRIÇÃO	set/25	out/25
MÁQUINA E EQUIPAMENTOS	31.510	31.255
VEÍCULOS	821.577	742.615
MÓVEIS E UTENSÍLIOS	5.800	5.800
TOTAL	858.887	779.670

A redução no período é atribuída ao reconhecimento das movimentações que compreendem as depreciações normais do mês.

Balanco Patrimonial – Passivo - Transportes Labor

Passivo	Set/25	Out/25
Passivo Circulante	1.856.011	1.856.011
Fornecedores	19.061	19.061
Obrigações Tributárias	1.075.352	1.075.352
Obrigações Trabalhistas	516.106	516.106
Consórcios	219.393	219.393
Empréstimos e Financiamentos	14.861	14.861
Contas a Pagar	11.237	11.237
Passivo Não Circulante	6.558.329	6.558.329
Empréstimos e Financiamentos	249.211	249.211
Adiantamento entre Empresas	6.213.898	6.213.898
Outras Obrigações	20.852	20.852
Processos	74.368	74.368
Patrimônio Líquido	(379.973)	(459.190)
Capital Social	272.000	272.000
Lucros Acumulados	3.100.606	3.100.606
Prejuízos Acumulados	(3.315.039)	(3.315.039)
Resultado do Exercício	(475.304)	(554.522)
Ajustes de Exercício Anteriores	37.765	37.765
Total do Passivo e Patrimônio Líquido	8.034.367	7.955.150

Fornecedores

Em outubro de 2025, verificou-se que não ocorreu variação no saldo dos fornecedores, quando comparado como mês anterior, finalizando o mês de outubro com uma monta de 19 mil.

Com o objetivo de esclarecer a natureza do saldo da conta de fornecedores, a Administração Judicial questionou a Recuperanda quanto à eventual composição exclusiva por créditos concursais. Entretanto, a reclassificação e a conciliação contábil dos saldos relacionados aos créditos sujeitos à recuperação judicial ainda não foram realizadas pela empresa.

Empréstimos e Financiamentos

Entre curto e longo prazo, a Transportes Labor possui empréstimos que somam R\$ 264 mil, não apresentando variação em outubro de 2025, ou seja, não houve pagamentos dos saldos em aberto.

DESCRIÇÃO	set/25	out/25
EMPRÉSTIMO E FINANCIAMENTO A CP	14.861	14.861
EMPRÉSTIMO E FINANCIAMENTO A LP	249.211	249.211
TOTAL	264.073	264.073

Tendo em vista a necessidade de confirmar se a totalidade dos valores em questão se refere a créditos concursais, foi solicitada à empresa a composição detalhada das contas correspondentes, incluindo a identificação das instituições financeiras e dos contratos específicos. A Recuperanda respondeu apenas que a composição se refere à lista de credores apresentada no processo, o que impossibilita a validação dos saldos registrados no quadro geral de credores em relação à contabilidade.

Adiantamento entre Empresas

A exemplo do que ocorre no Ativo, a conta de maior representatividade no Passivo é a de “adiantamentos entre empresas”, respondendo por 78,1% (setenta e oito inteiros e um décimo por cento) do Passivo de Terceiros. Provando forte interdependência financeira entre as empresas do grupo.

DESCRIÇÃO	set/25	out/25
EMPRESA DE ONIBUS	1.020.241	1.020.241
ADAMANTINA EXPRESS	2.261.078	2.261.078
MARIA IVONEIDE	1.221.434	1.221.434
MARTINS & GUIMARAES	1.021.697	1.021.697
VAT VIACAO ADAMANTINA	818.533	818.533
RAPIDO LINENSE	(129.084)	(129.084)
TOTAL	6.213.898	6.213.898

Demonstrações de Resultados – Transportes Labor

DRE (em R\$)	Set/25	Out/25
Receita Operacional	0	0
Dedução de Receita	0	0
Receita Líquida	0	0
Custos	(79.217)	(79.217)
Lucro Bruto	(79.217)	(79.217)
Despesas Operacionais	0	0
Resultado Financeiro	0	0
Não Operacional	0	0
Resultado do Exercício	(79.217)	(79.217)

Receita

A Transporte Labor não registrou faturamento entre janeiro e outubro de 2025.

Custos

No mês de outubro, os únicos custos registrados referem-se às depreciações.

Resultado Líquido

A Recuperanda apresentou um resultado negativo na competência em análise, com prejuízo de R\$ 79,2 mil ao final de outubro. Esse resultado está associado à ausência de receitas. A falta de registro de receitas de vendas e de demais custos, indica que a empresa está em um período de inatividade operacional.

M.G. TRANSPORTES

Balço Patrimonial - Ativo – M.G. Transportes

Ativo (em R\$)	Set/25	Out/25
Ativo Circulante	1.718.666	1.727.461
Disponível	498.116	506.746
Contas a Receber	1.069.408	1.069.408
Outros Créditos	142.058	142.058
Adiantamento a Fornecedores	82.650	82.650
Adiantamento a Empregados	59.407	59.407
Tributos a Recuperar	7.954	7.954
Estoque	1.130	1.295
Ativo Não Circulante	16.548.346	18.000.880
Realizável a Longo Prazo	16.166.146	17.624.980
Adiantamento entre Empresas	15.823.500	17.282.335
Depósitos Judiciais	128.904	128.904
Adiantamento a Terceiros	213.741	213.741
Imobilizado	382.200	375.900
Total do Ativo	18.267.011	19.728.341

Disponível

Em outubro de 2025, a M.G. Transportes apresentou um saldo de R\$ 506,7 mil em suas disponibilidades, advindos de caixa (R\$ 12,1 mil), banco movimento (R\$ 11,1 mil), aplicações financeiras (R\$ 3,7 mil) e contas vinculadas (R\$ 479,7 mil). A conta vinculada representa 94,7% (noventa e quatro inteiros e sete décimos por cento) do total das disponibilidades.

DESCRIÇÃO	set/25	out/25
CAIXA	12.117	12.117
BANCO MOVIMENTO	2.492	11.126
BANCO APLICAÇÕES	3.719	3.719
CONTA VINCULADA	479.788	479.788
TOTAL	498.116	506.749

Embora requerido a integralidade das informações, a Recuperanda disponibilizou parcialmente os extratos bancários. Ademais não encaminhou os extratos das aplicações financeiras registradas na contabilidade, o da conta vinculada e o relatório de caixa, inviabilizando a confirmação da veracidade dos saldos informados.

Contas a Receber

Os recebíveis de clientes representam 5,4% (cinco inteiros e quatro décimos por cento) do total dos ativos da empresa em outubro de 2025, não houve movimentação no período analisado, encerrando o mês com saldo de R\$ 1 milhão.

Adiantamento entre Empresas

A rubrica compreende as movimentações intercompanhia que somam R\$ 17,2 milhões, representou em outubro de 2025 87,6% (oitenta e sete inteiros e seis décimos por cento) do ativo total da empresa. Constata-se que a conta "Outros Adiantamentos" apresenta saldo negativo, indicando de forma clara a inexistência de conciliação contábil e a necessidade de ajustes para refletir corretamente a realidade financeira.

EMPRESAS	set/25	out/25
EXPRESSO ADAMANTINA	5.979.274	7.332.166
EMPRESA DE ONIBUS	3.452.550	3.452.550
ADAMANTINA EXPRESS	3.400	12.860
MARIA IVONEIDE	1.530.848	1.530.848
MARTINS & GUIMARAES	656.481	752.964
TRANSPORTES LABOR	2.976.836	2.976.836
VAT VIACAO ADAMANTINA	20.910	20.910
VIACAO ESMERALDA	122.800	122.800
RAPIDO LINENSE	683.608	683.608
JANUARIA TRANSPORTE	467.793	467.793
OUTROS ADIANTAMENTO	(71.000)	(71.000)
TOTAL	15.823.500	17.282.335

Imobilizado

O imobilizado da Recuperanda registrou uma variação negativa de 1,6% (um inteiro e seis décimos por cento), em outubro de 2025, quando comparado com o mês anterior, finalizando na monta de R\$ 375,9 mil e possui a seguinte composição:

DESCRIÇÃO	set/25	out/25
VEÍCULOS	382.200	375.900
TOTAL	382.200	375.900

A redução no período é atribuída ao reconhecimento das movimentações que compreendem as depreciações normais do mês.

Balanco Patrimonial - Passivo – M.G. Transportes

Passivo	Set/25	Out/25
Passivo Circulante	14.452.842	14.453.007
Fornecedores	(173.206)	(173.041)
Empréstimos e Financiamentos	7.379	7.379
Obrigações Trabalhistas	3.009.523	3.009.523
Obrigações Tributárias	1.592.410	1.592.410
Adiantamento de Clientes	9.993.236	9.993.236
Outros Passivos	23.500	23.500
Passivo Não Circulante	13.187.412	14.658.238
Adiantamento entre Empresas	13.187.412	14.658.238
Patrimônio Líquido	(9.373.243)	(9.382.904)
Capital Social	30.000	30.000
Lucros Acumulados	4.248.898	4.248.898
Prejuízos Acumulados	(13.196.419)	(13.196.419)
Resultado do Exercício	(495.649)	(505.310)
Ajustes de Exercício Anteriores	39.928	39.928
Total do Passivo e Patrimônio Líquido	18.267.011	19.728.341

Fornecedores

Os fornecedores, em outubro de 2025, mantiveram o saldo negativo de R\$ 173 mil informado em períodos anteriores. A Recuperanda segue realizando a conferência dos saldos e análise dos créditos, processo este que, até o encerramento deste ciclo, continua em desenvolvimento.

Obrigações Trabalhistas

O grupo compreende salários, rescisões, pró-labore, pensões alimentícias, INSS, FGTS, IRRF folha e contribuição sindical. O saldo do grupo não apresentou movimentação em relação ao mês anterior, devido ausência de pagamento de INSS, FGTS, IRRF folha e contribuição sindical.

Adiantamento de Clientes

Em outubro de 2025, o grupo representou 34,3% (trinta e quatro inteiro e três décimos por cento) do passivo de terceiros. A maior parte desse valor (92,1%, equivalente a R\$ 9,1 milhões) era composta por adiantamento de terceiros.

DESCRIÇÃO	set/25	out/25
CLIENTES DIVERSOS	11.929	11.929
TERCEIROS	9.199.534	9.199.534
CLIENTES BILHETAGEM	781.772	781.772
TOTAL	9.993.236	9.993.236

Foram solicitados à Recuperanda esclarecimentos acerca dos adiantamentos de terceiros. A apuração dos respectivos saldos, conforme mencionado no relatório anterior, ainda se encontra em andamento pela Recuperanda, não havendo novas informações registradas neste ciclo de acompanhamento.

Adiantamento entre Empresas

A rubrica compreende as movimentações intercompanhia, e em outubro de 2025, representa 74,3% (setenta e quatro inteiro e três décimos por cento) do passivo de terceiros e apresentou evolução positiva no saldo devido a movimentação com a Expresso Adamantina, demonstrando forte interdependência financeira entre as empresas do grupo.

DESCRIÇÃO	set/25	out/25
EXPRESSO ADAMANTINA	1.508.118	2.742.596
ADAMANTINA EXPRESS	2.855.231	2.901.491
MARTINS & GUIMARAES	1.152.314	1.342.402
VAT VIACAO ADAMANTINA	7.671.749	7.671.749
TOTAL	13.187.412	14.658.238

Demonstrações de Resultados – M.G. Transportes

DRE (em R\$)	Set/25	Out/25
Receita Operacional	0	0
Dedução de Receita	0	0
Receita Líquida	0	0
Custos	(6.300)	(6.300)
Lucro Bruto	(6.300)	(6.300)
Despesas Operacionais	0	0
Resultado Financeiro	(1.571)	(3.361)
Não Operacional	0	
Resultado do Exercício	(7.871)	(9.661)

Receita

A M.G. Transportes reportou que não terá receita no ano de 2025.

Custos

No mês de outubro, os únicos custos registrados referem-se às depreciações.

Despesas Operacionais

Não foram identificadas as despesas operacionais registradas no período analisado.

Resultado Líquido

A Recuperanda apresentou um resultado negativo na competência em análise, com prejuízo de R\$ 9,6 mil ao final de outubro. Esse resultado está associado à ausência de receitas. Vale destacar que a falta do registro de receitas e dos demais custos demonstra que a empresa está em uma fase de inatividade operacional.

MARTINS & GUIMARÃES
Balço Patrimonial – Ativo – Martins & Guimarães

Ativo (em R\$)	Set/25	Out/25
Ativo Circulante	451.852	453.615
Disponível	13.750	15.513
Outros Créditos	20.785	20.785
Cheques a Compensar	7.595	7.595
Adiantamento a Fornecedores	13.190	13.190
Tributos a Recuperar	402.242	402.242
Estoque	15.075	15.075
Ativo Não Circulante	12.452.242	14.798.084
Realizável a Longo Prazo	10.975.913	13.359.517
Adiantamento entre Empresas	10.931.307	13.314.911
Depósitos Judiciais	1.246	1.246
Adiantamento a Terceiros	43.359	43.359
Imobilizado	1.476.330	1.438.568
Total do Ativo	12.904.094	15.251.699

Disponível

A Martins & Guimarães possuía R\$ 15,5 mil em disponibilidades no fim de outubro de 2025, advindos de caixa (R\$ 4,5 mil), contas bancárias (R\$ 0) e aplicações financeiras (R\$ 11 mil).

DESCRIÇÃO	set/25	out/25
CAIXA	4.501	4.501
BANCO MOVIMENTO	326	0
BANCO C/ APLICAÇÕES	8.923	11.012
TOTAL	13.750	15.513

Embora requerido a integralidade das informações, a Recuperanda disponibilizou apenas parcialmente os extratos bancários, onde foi possível validar o saldo da conta banco movimento. Onde deixou de encaminhar o extrato da aplicação financeira registrada na contabilidade, bem como o relatório de caixa, inviabilizando a confirmação da veracidade dos saldos informados.

Outros Créditos

A rubrica é segregada em Adiantamento a Fornecedores (R\$ 13,1 mil) e Cheques a Compensar (R\$ 7,5 mil), finalizando o mês de outubro de 2025 com saldo de R\$ 20,7 mil, não apresentando variação de saldo, conforme aduz o quadro abaixo:

DESCRIÇÃO	set/25	out/25
CHEQUES A COMPENSAR	7.595	7.595
ADIANTAMENTO A FORNECEDORES	13.190	13.190
TOTAL	20.785	20.785

Impostos Recuperáveis

A Martins & Guimarães possuía R\$ 402,2 mil em tributos a recuperar ao final de outubro de 2025, concentrados, principalmente, em INSS a Recuperar, representando cerca de 86,8% (oitenta e seis inteiros e oito décimos por cento) (R\$ 348,9 mil) da totalidade da conta. A rubrica não apresentou movimentação no período analisado.

A Administração Judicial solicitou à Recuperanda esclarecimentos detalhados acerca da veracidade dos saldos registrados e da efetiva utilização dos tributos recuperáveis. Contudo, até o presente momento, nenhuma informação foi apresentada.

Adiantamento entre Empresas

A rubrica em questão é a de maior relevância no balanço patrimonial da Requerente, representando 87,3% (oitenta e sete inteiros e três décimos por cento) do total dos ativos em outubro de 2025. Corroborando forte interdependência financeira entre as empresas do grupo.

DESCRIÇÃO	set/25	out/25
EXPRESSO ADAMANTINA	7.544.226	9.604.511
EMPRESA DE ONIBUS	129.175	129.175
M.G.TRANSPORTES	1.968.457	2.158.545
ADAMANTINA EXPRESS	1.335.311	1.468.542
MARIA IVONEIDE	213.342	213.342
TRANSPORTES LABOR	883.659	883.659
VAT VIACAO ADAMANTINA	500	500
OPERACIONAL	2.850	2.850
OUTROS ADIANTAMENTO	(1.146.212)	(1.146.212)
TOTAL	10.931.307	13.314.911

Com o propósito de esclarecer a composição da conta ‘Outros Adiantamentos’, a Administração Judicial solicitou à Recuperanda informações detalhadas sobre os valores registrados, bem como sobre a existência de instrumentos de controle e documentos contratuais que fundamentem as operações contabilizadas.

Em conformidade com o reportado anteriormente, a Recuperanda informou que permanece em processo de conferência dos saldos e análise dos créditos, atividade que ainda estava em andamento até a elaboração deste relatório.

Imobilizado

O imobilizado da Recuperanda apresentou variação negativa de 2,6% (dois inteiros e seis décimos por cento), em outubro de 2025, quando comparado com o mês anterior, finalizando na monta de R\$ 1,4 milhão e possui a seguinte composição:

IMOBILIZADO	set/25	out/25
MÁQUINAS E EQUIPAMENTOS	2.756	2.756
VEÍCULOS	1.473.573	1.435.811
TOTAL	1.476.330	1.438.568

Foram identificadas as movimentações das depreciações normais do mês.

Balço Patrimonial – Passivo – Martins & Guimarães

Passivo	Set/25	Out/25
Passivo Circulante	981.128	981.128
Fornecedores	214.538	214.538
Empréstimos e Financiamentos	44.472	44.472
Obrigações Trabalhistas	355.429	355.429
Obrigações Tributárias	320.718	320.718
Adiantamento de Clientes	36.395	36.395
Outros Passivos	9.576	9.576
Passivo Não Circulante	11.033.707	13.421.373
Empréstimos e Financiamentos	4.983	4.983
Adiantamento entre Empresas	11.028.724	13.416.391
Patrimônio Líquido	889.259	849.198
Capital Social	2.000.000	2.000.000
Lucros Acumulados	1.512.573	1.512.573
Prejuízos Acumulados	(2.345.261)	(2.345.261)
Resultado do Exercício	(286.723)	(326.785)
Ajustes de Exercício Anteriores	8.671	8.671
Total do Passivo e Patrimônio Líquido	12.904.094	15.251.699

Fornecedores

A Recuperanda apresenta R\$ 214,5 mil em dívida com fornecedores no final de outubro de 2025, sem variação de saldo quando comparado com o mês anterior. A Recuperanda segue realizando a conferência dos saldos e análise dos créditos, processo este que, até o encerramento deste ciclo, continua em desenvolvimento.

Empréstimos e Financiamentos

Entre curto e longo prazo, a Martins & Guimarães possui empréstimos que somam R\$ 49,4 mil, não apresentando variação em outubro de 2025, em comparação ao mês anterior, ou seja, não houve pagamentos dos saldos em aberto.

DESCRIÇÃO	set/25	out/25
EMPRÉSTIMOS E FINANCIAMENTOS CP	44.472	44.472
EMPRÉSTIMOS E FINANCIAMENTOS LP	4.983	4.983
TOTAL	49.455	49.455

Tendo em vista a necessidade de confirmar se a totalidade dos valores em questão se refere a créditos concursais, foi solicitada à empresa a composição detalhada das contas correspondentes, incluindo a identificação das instituições financeiras e dos contratos específicos. A Recuperanda respondeu apenas que a composição se refere à lista de credores apresentada no processo, o que impossibilita a validação dos saldos registrados no quadro geral de credores em relação à contabilidade.

Adiantamento entre Empresas

A rubrica compreende as movimentações intercompanhia, em outubro de 2025, representa 93,2% (noventa e três inteiros e dois décimos por cento) do passivo de terceiros e apresentou crescimento de 21,6% (vinte e um inteiros e seis décimos por cento). Demonstrando forte interdependência financeira entre as empresas do grupo.

DESCRIÇÃO	set/25	out/25
EXPRESSO ADAMANTINA	3.564.537	5.549.088
EMPRESA DE ONIBUS	1.754.927	1.754.927
M.G.TRANSPORTES	656.481	752.964
ADAMANTINA EXPRESS	2.923.896	3.230.529
VAT VIACAO ADAMANTINA	1.983.833	1.983.833
RAPIDO LINENSE	145.049	145.049
TOTAL	11.028.724	13.416.391

Demonstrações de Resultados – Martins & Guimarães

DRE (em R\$)	Set/25	Out/25
Receita Operacional		0
Dedução de Receita		0
Receita Líquida	0	0
Custos	(37.762)	(37.762)
Lucro Bruto	(37.762)	(37.762)
Despesas Operacionais	0	0
Resultado Financeiro	(3.801)	(2.299)
Não Operacional	0	0
Resultado do Exercício	(41.563)	(40.061)

Receita

A Martins & Guimarães comunicou que não terá receita no ano de 2025.

Custos

Os custos da Recuperanda estão ligados a depreciações e combustíveis.

Despesas Operacionais

Não foram identificadas as despesas operacionais registradas no período analisado.

Despesas Financeiras

Em outubro de 2025, as despesas financeiras foram registradas no montante de R\$ 2,2 mil.

Resultado Líquido

Associado à ausência de receitas, a Recuperanda demonstrou um resultado negativo na competência analisada, com prejuízo de R\$ 40 mil ao final de outubro.

FLUXO DE CAIXA REALIZADO

DESCRIÇÃO	set/25	out/25
Saldo Inicial		
(+) Entradas Operacionais	5.037.996	3.556.777
(-) Saídas Operacionais	(4.927.559)	(3.574.264)
(+/-)Transferência entre Empresas		(11.997)
01. OPERACIONAL	110.437	(29.485)
Compra de Veiculos/Equipamentos		
Aplicações Financeiras	(142.494)	(1.376)
Resgate de Aplicação Financeira	12.112	650
02. INVESTIMENTO	(130.382)	(726)
(+) Entrada de Empréstimos	73.000	9.000
(-) Pagamento de Empréstimos	(367.128)	(13.271)
(-) Sócios ou Pessoas Ligadas		
03. FINANCIAMENTO	(294.128)	(4.271)
Saldo Final	(314.072)	(34.481)

Em outubro/25, a empresa registrou reduções tanto nas entradas quanto nas saídas operacionais em comparação ao mês anterior, além de apresentar diferença operacional negativa. Essa situação evidencia uma ineficiência operacional persistente, sinalizando a necessidade urgente de reestruturação na gestão de custos e nas estratégias de geração de receita, com o objetivo de melhorar a performance operacional e a saúde financeira da empresa no curto prazo.

Neste mês, os investimentos apresentaram movimentação significativa, enquanto o financiamento registrou pagamentos ao Guanabara.

O fluxo de caixa da empresa apresentou evolução em outubro em relação a setembro. As entradas e saídas operacionais registraram redução moderada, enquanto os pagamentos de empréstimos e os investimentos diminuíram significativamente. Como resultado, o saldo final apresentou melhora, passando de R\$ 314 mil negativos em setembro para R\$ 34 mil negativos em outubro.

Os saldos apresentados não correspondem que está registrado na contabilidade.

INDICADORES FINANCEIROS

Com base nos Balanços Patrimoniais das Empresas do Grupo Adamantina, foi possível apurar os seguintes índices econômico-financeiros, conforme demonstrado abaixo:

ÍNDICES DE LIQUIDEZ

Os índices de liquidez são dados que demonstram a capacidade que uma empresa tem para fazer seus pagamentos. A principal interpretação que se pode extrair deles é o potencial de longevidade de um negócio. Com base nesse indicador, é possível dizer se uma empresa tem alto nível de liquidez, que é quando ela tem um fluxo de recursos maior para pagar as despesas que tem, ou se o nível de liquidez é baixo, o que mostra que ela se aperta para pagar as contas e manter suas atividades tanto do circulante (período de 12 meses) como do não circulante (acima de 12 meses). Como regra geral para interpretar os índices de liquidez, temos que:

- a) Resultado < 1: não há como quitar os compromissos da empresa no momento;
- b) Resultado = 1: os recursos são equivalentes ao valor dos pagamentos;

c) Resultado > 1: a empresa tem um bom grau de liquidez.

LIQUIDEZ CORRENTE

EMPRESA		Set/25	Out/25
1	EXPRESSO ADAMANTINA LTDA	0,20	0,20
2	VAT- VIAÇÃO ADAMANTINA DE TRANSPORTES LTDA	0,01	0,01
3	EMPRESA DE ONIBUS ROMEIRO LTDA	0,63	0,63
4	RAPIDO LINENSE LTDA	1,83	1,83
5	MARIA IVONEIDE NASCIMENTO MARTINS LTDA	0,33	0,33
6	TRANSPORTES LABOR LTDA	0,76	0,76
7	MG TRANSPORTES - JUNQUEIROPOLIS LTDA	0,12	0,12
8	MARTINS & GUIMARAES TRANSPORTES E TURISMO LTDA.	0,46	0,46

Como regra geral, o índice de Liquidez Corrente é um indicador que apresenta a capacidade de uma empresa honrar seus compromissos no curto prazo (isto é, dentro dos próximos 12 meses). Quanto maior o indicador, melhor.

Comentários

A liquidez corrente das empresas do grupo demonstra, de forma geral, um quadro de fragilidade financeira no curto prazo, com variações mínimas entre setembro e outubro de 2025.

A **Expresso Adamantina**, principal empresa operadora do grupo, permaneceu com índice em 0,2 (dois décimos), o que ainda revela um grau elevado de descasamento entre ativos e passivos circulantes. A empresa mantém uma posição de vulnerabilidade na cobertura de suas obrigações de curto prazo.

A **VAT - Viação Adamantina** permaneceu com índice em 0,01 (um centésimo), indicando total insuficiência de recursos circulantes para arcar com compromissos imediatos. A situação sugere dependência direta de capital externo ou de repasses intragrupo para honrar dívidas.

A **Rápido Linense** teoricamente adequada (acima de 1), mas o ativo circulante é composto quase totalmente por adiantamentos entre empresas, o que compromete sua liquidez real. A capacidade de honrar obrigações no vencimento é incerta.

As demais empresas, **Empresa de Ônibus Romeiro** (0,63), **Transporte Labor** (0,76), **Maria Ivoneide** (0,33), **M.G. Transportes** (0,12) e **Martins & Guimarães** (0,46), apresentaram a liquidez corrente estável nos dois períodos analisados, porém em níveis insatisfatórios, reforçando a necessidade de reforço no capital de giro ou reestruturação financeira para garantir a continuidade operacional.

LIQUIDEZ IMEDIATA

EMPRESA		Set/25	Out/25
1	EXPRESSO ADAMANTINA LTDA	0,01	0,00
2	VAT- VIAÇÃO ADAMANTINA DE TRANSPORTES LTDA	0,00	0,00
3	EMPRESA DE ONIBUS ROMEIRO LTDA	0,00	0,00
4	RAPIDO LINENSE LTDA	0,03	0,03
5	MARIA IVONEIDE NASCIMENTO MARTINS LTDA	0,00	0,00
6	TRANSPORTES LABOR LTDA	0,00	0,00
7	MG TRANSPORTES - JUNQUEIROPOLIS LTDA	0,03	0,04
8	MARTINS & GUIMARAES TRANSPORTES E TURISMO LTDA.	0,01	0,02

Como regra geral, o índice de Liquidez Imediata visa demonstrar se a empresa tem a capacidade de cumprir com suas obrigações e realizar os pagamentos, de forma imediata. Quanto maior o indicador, melhor.

Comentários

A liquidez imediata das empresas do grupo revela um cenário crítico em relação à disponibilidade de recursos em caixa e equivalentes para o pagamento imediato de obrigações de curto prazo.

A maioria das empresas apresentou índice de liquidez imediata igual a 0,00 (zero), o que indica ausência total de disponibilidade financeira imediata frente aos passivos circulantes.

ÍNDICES DE ENDIVIDAMENTO

Os índices de endividamento são dados que servem para analisar o nível de dívidas de uma empresa. Apesar de ser normal uma empresa ter dívidas, se o nível de endividamento for muito alto, há um risco de insolvência, pois compromete a saúde financeira da empresa. Os indicadores de endividamento também avaliam a capacidade financeira tanto do circulante (período de 12 meses) como do não circulante (acima de 12 meses). Como regra geral para interpretar os índices de endividamento, temos que:

- a) Resultado < 1 : a empresa é capaz de honrar com o seu endividamento;
- b) Resultado $= 1$: os recursos são equivalentes ao seu endividamento;
- c) Resultado > 1 : a empresa tem um alto grau de endividamento.

PARTICIPAÇÃO DE CAPITAIS DE TERCEIRO

EMPRESA		Set/25	Out/25
1	EXPRESSO ADAMANTINA LTDA	N/A	N/A
2	VAT- VIAÇÃO ADAMANTINA DE TRANSPORTES LTDA	N/A	N/A
3	EMPRESA DE ONIBUS ROMEIRO LTDA	N/A	N/A
4	RAPIDO LINENSE LTDA	N/A	N/A
5	MARIA IVONEIDE NASCIMENTO MARTINS LTDA	N/A	N/A
6	TRANSPORTES LABOR LTDA	N/A	N/A
7	MG TRANSPORTES - JUNQUEIROPOLIS LTDA	N/A	N/A
8	MARTINS & GUIMARAES TRANSPORTES E TURISMO LTDA.	13,51	16,96

Como regra geral, a participação de capitais de terceiros sobre o capital próprio demonstra a dependência da empresa do capital de terceiros. Esse índice tende a verificar qual a principal fonte de recursos da empresa, se é de capital de terceiros ou de capital próprio. Quanto menor, melhor.

Destacamos que, os campos no quadro acima com a referência “N/A” indicam às empresas com patrimônio líquido negativo ou Passivo a Descoberto. Nesta condição o presente índice não é aplicável.

Comentários

A estrutura de capital das empresas do grupo é majoritariamente frágil, com prevalência de patrimônio líquido negativo e elevada alavancagem. Indicando que o capital próprio é insuficiente para cobrir as obrigações da empresa.

COMPOSIÇÃO DO ENDIVIDAMENTO

EMPRESA		Set/25	Out/25
1	EXPRESSO ADAMANTINA LTDA	0,60	0,59
2	VAT- VIAÇÃO ADAMANTINA DE TRANSPORTES LTDA	0,53	0,53
3	EMPRESA DE ONIBUS ROMEIRO LTDA	0,15	0,15
4	RAPIDO LINENSE LTDA	0,03	0,03
5	MARIA IVONEIDE NASCIMENTO MARTINS LTDA	0,43	0,43
6	TRANSPORTES LABOR LTDA	0,22	0,22
7	MG TRANSPORTES - JUNQUEIROPOLIS LTDA	0,52	0,50
8	MARTINS & GUIMARAES TRANSPORTES E TURISMO LTDA.	0,08	0,07

Como regra geral, a participação de dívidas de curto prazo sobre capital próprio demonstra a dependência da empresa do capital de terceiros no curto prazo (até 12 meses). Esse índice tende a verificar qual a representatividade da dívida de curto prazo em relação ao capital próprio. Quanto menor, melhor.

Comentários

A **Expresso Adamantina**, **VAT - Viação Adamantina** e **M.G. Transportes** possuem a maior parte do endividamento de longo prazo. Apesar disso, a falta de liquidez torna as obrigações de curto prazo tão perigosas quanto. A estrutura alongada da dívida é irrelevante se não houver recursos mínimos para as obrigações imediatas.

A **Rápido Linense** tem quase todo o endividamento de longo prazo (96,7%), o que reduz a pressão imediata, mas isso é apenas aparente: o patrimônio líquido é negativo, a liquidez imediata é quase inexistente e os passivos, embora longos, não são sustentáveis com essa estrutura de ativos.

A empresa **Maria Ivoneide** (0,43%) apresenta uma distribuição mais equilibrada entre curto e longo prazo. Essa composição revela uma estrutura de dívida que impõe alta pressão imediata sobre o caixa, agravada pela ausência de liquidez e pela inexistência de reservas financeiras mínimas.

As empresas **Transporte Labor, Martins & Guimarães e Empresa de Ônibus Romeiro** possuem a maior parte das obrigações concentrada no longo prazo. Apesar da aparente diluição de exigibilidade, a baixa liquidez da empresa coloca em dúvida sua capacidade de manter esse perfil sem renegociações.

VI. VISTORIAS *IN LOCO* E VIRTUAIS

Em 08/12/2025, foi realizada reunião/vistoria presencial no principal estabelecimento do Grupo Adamantina, localizado na Rua B., nº 440, Parque Industrial Tomas Edson - Barra Funda, São Paulo/SP, oportunidade na qual a equipe da Administradora Judicial se reuniu com os Srs. Lincon Silva (diretor de operações do Grupo Adamantina) e Gabriel Araújo (integrante da equipe da JM Lima).

Trata-se de imóvel alugado onde fica o centro administrativo, instalações operacionais, de manutenção e abastecimento, bem como a principal garagem do Grupo Adamantina. Foram identificadas as áreas administrativas, financeiro, recursos humanos, cozinha, refeitório, sala de treinamentos, sala de manutenção, centro de controle operacional em funcionamento, almoxarifado e central de encomendas. Destaca-se que a sala de treinamentos e a diretoria operacional encontravam-se trancadas. **Segundo os representantes das Recuperandas, tais áreas atendem todas as empresas do Grupo.** Constatou-se que as atividades estão sendo exercidas regularmente, tendo sido observada a presença de diversos colaboradores no exercício de suas respectivas funções.

A seguir são apresentados os registros fotográficos obtidos durante a realização da vistoria:

I. Área externa e garagem:



II. Centro de Controle Operacional e Recursos Humanos

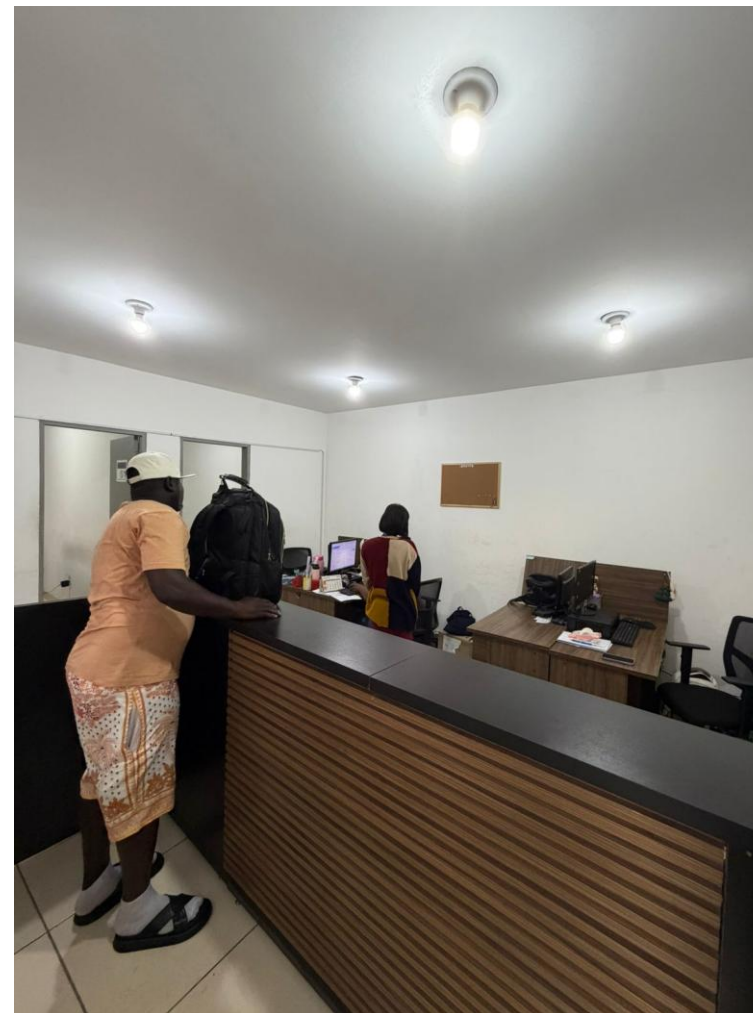

III. Cozinha e Refeitório

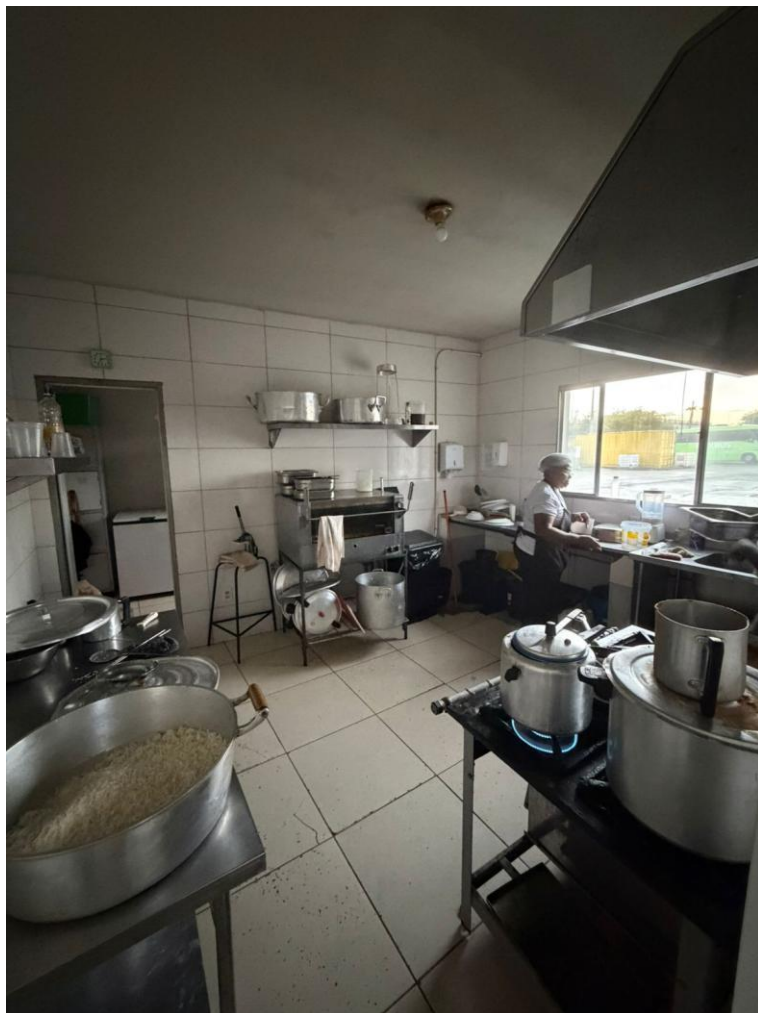

IV. Sala de Treinamentos e Sala de Manutenção



V. Área Administrativa/Financeira e Sala de Reuniões

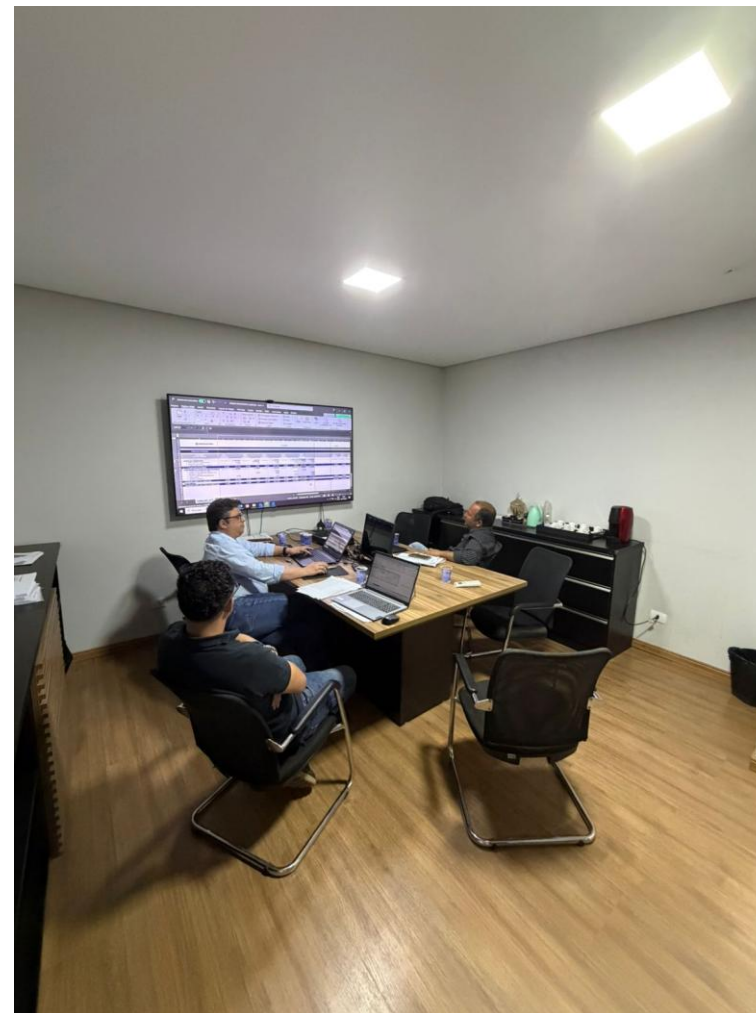

VI. Diretoria Comercial/Operacional, Diretoria Administrativa/Financeira e Diretoria

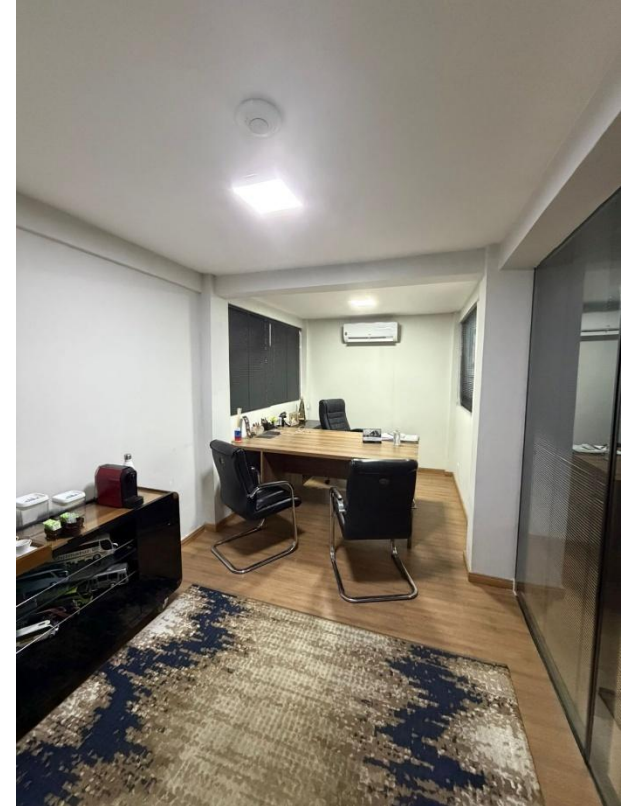
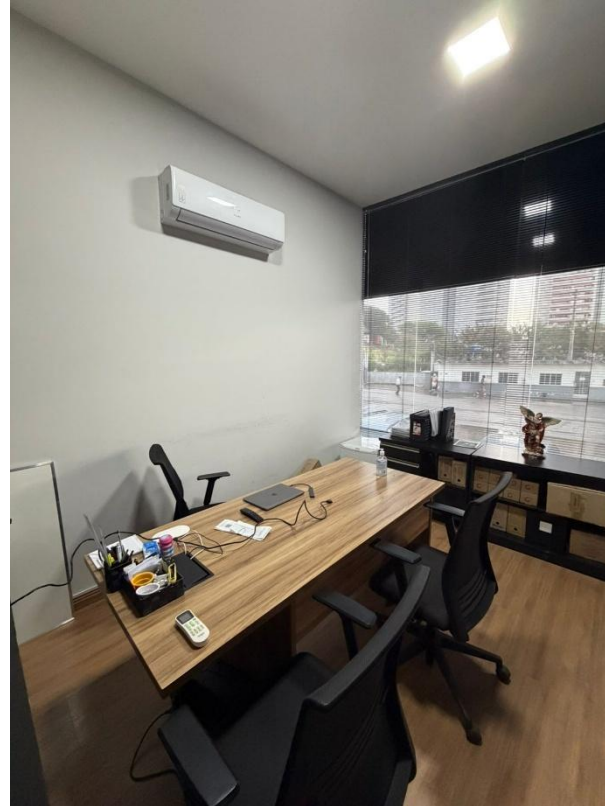

Ademais, dando sequência às diligências, considerando as limitações de deslocamento impostas pelo curto prazo e pela localização geográfica das bases operacionais do Grupo Adamantina, foi realizada, no mesmo dia, uma vistoria/reunião virtual nos endereços utilizados para garagem, instalações operacionais e de manutenção das empresas pertencentes ao Grupo Adamantina, localizadas nas cidades de Junqueirópolis/SP, Andradina/SP, Dracena/SP, Campo Grande/MS, Três Lagoas/MS, Panorama/SP e Rio de Janeiro/RJ.

1 - Sede das Recuperandas Martins & Guimarães, Transportes Labor, M.G. Transportes - Junqueirópolis e Empresa de Ônibus Romeiro, localizada em Junqueirópolis/SP - trata-se de um imóvel residencial e garagem.



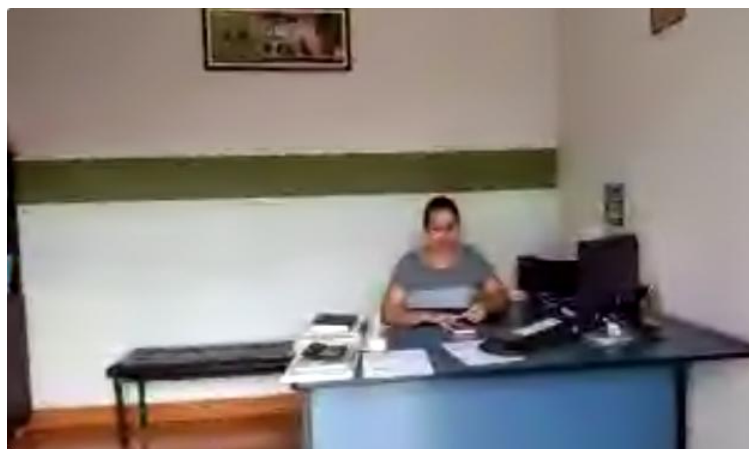

2 - Garagem e base de apoio localizada na Avenida Brasil, 12417, Brás de Pina, Rio de Janeiro/RJ. Conforme informado pelas Recuperandas, o imóvel é alugado pela Expresso Adamantina:



4 - Garagem e base de apoio localizada na Rodovia Euclides Figueiredo KM 200, Andradina/SP. Conforme informado pelas Recuperandas, é alugado pela Expresso Adamantina e VAT - Viação Adamantina de Transportes LTDA.:

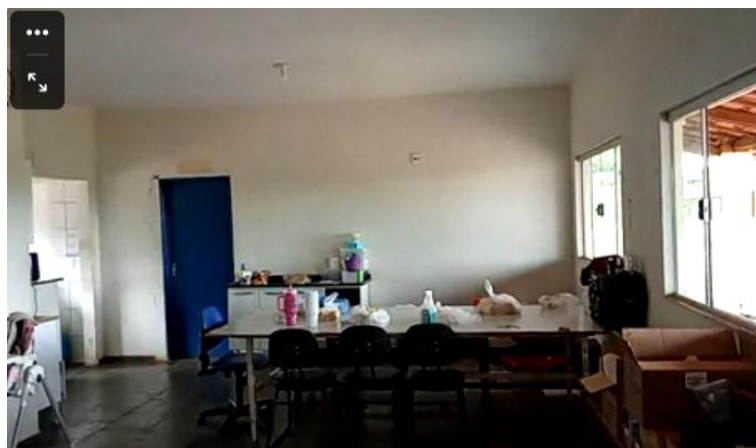

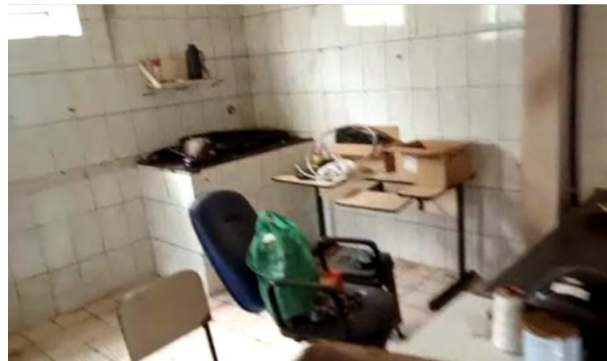
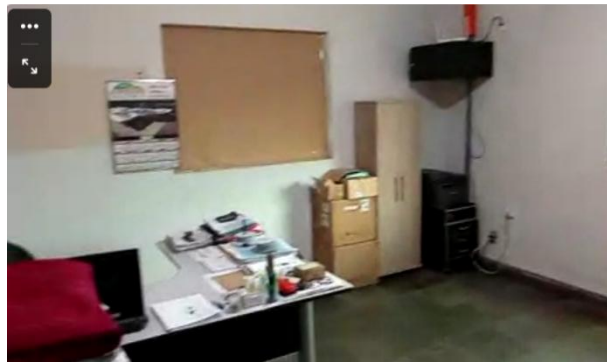

5 - Sede formal das Recuperandas Expresso Adamantina, VAT - Viação Adamantina de Transportes Ltda. e Maria Ivoneide Martins Ltda., localizada à Rua dos Mangueirais, 101, Setor 80, SL03, Zona Suburbana, Dracena/SP. Este local corresponde ao antigo principal estabelecimento do grupo:

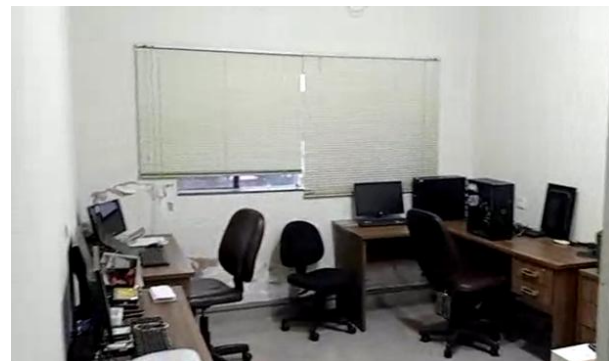



6 - Garagem e base de apoio localizada na Rua Chile, 80, Vila Progresso, Campo Grande/MS e, conforme informado pelas Recuperandas, o imóvel é alugado:

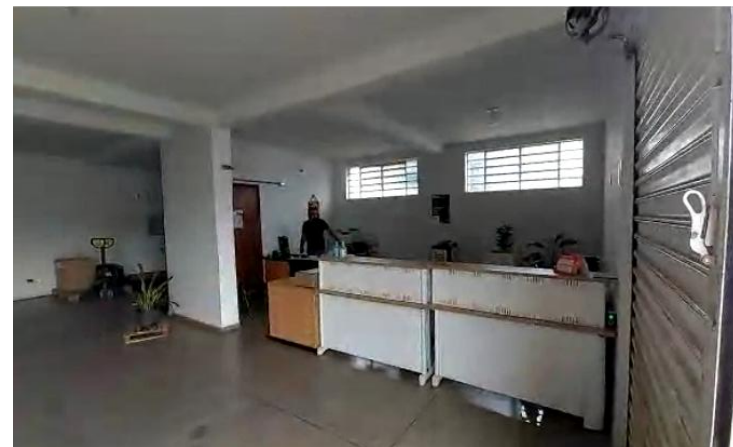

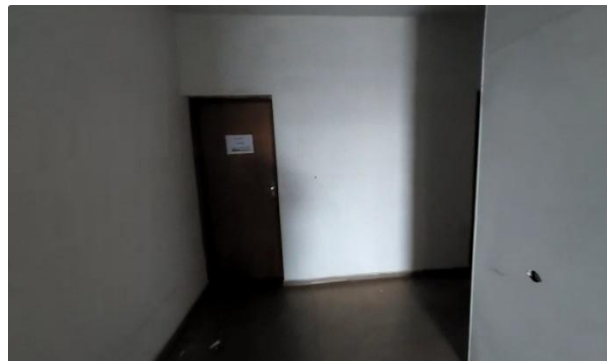

7 - Garagem e centro de apoio localizado na Rua Nicola Zuing, s/n, Centro, Panorama/SP. Trata-se do endereço de uma das filiais da Expresso Adamantina (filial 43.004.159/0005-10):

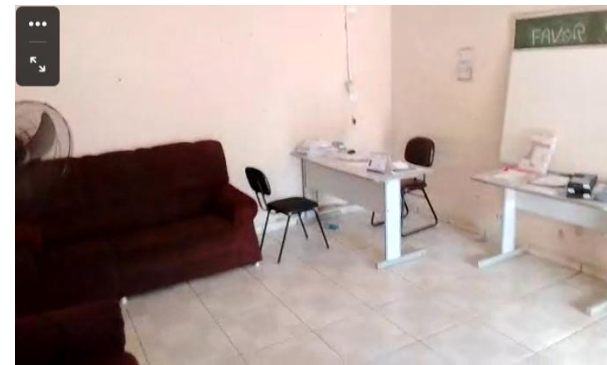

Sendo o que nos cumpria manifestar e requerer, esta Auxiliar se coloca à disposição deste D. Juízo, da z. serventia, do Ministério Público e dos credores para quaisquer esclarecimentos que eventualmente se façam necessários.

CAVALLARO E MICHELMAN – ADVOGADOS ASSOCIADOS

Natalia Maria Neves Bast

OAB/SP 427.297

